第三種郵便物認可（大正九年十二月十四日）　昭和十年四月二十四日　新京日日新聞　（木曜日）　第四千三百九十五號　（一）

新京日日新聞
夕刊
四月二十三日
本紙一部五錢　定價一ヶ月一圓十五錢　廣告料 普通一行一圓三十錢　特別同二圓五十錢
發行所 新京日日新聞社
發行人 十河榮忠　編輯人 松本勇　印刷人 水越内之介

靜岡縣清酒之代表
國の光
福鶴

皇帝陛下

御名殘惜ませられつ
今朝神戸御發港
皇禮砲殷々滿洲國々歌吹奏裡に
春潮たぎる内海へ—

【神戸國通】日滿兄弟の御契りに磐石の基礎を打建て、東洋平和の大使命御達成の御重責を荷はせ給ひて、去る六日御入京以來二旬に亘り御多端な御日程も我が皇室の御歡待八千萬國民の熱烈な奉迎裡に恙なく果させられた滿洲國皇帝陛下には、廿一日枕額頻りなる須磨月見山の武庫離宮に入らせられ、御二夜を御靜養に過させられたが、途中最終の御遊覽地嚴島を訪はせられ一路御歸國あらせらる可く、廿三日午前十時神戸港より軍艦比叡に召され、春潮たぎる内海に御進發遊ばされた

◇

この日皇帝陛下には海軍通常禮裝に日滿大勳章副章を佩びさせられ御機嫌殊の外麗はしく翠綠鮮やかな六甲連山に御名殘を惜しませられつゝ午前九時自動車に召され林接伴員陪乘各屬從官、接伴員等を隨へさせられ沿道に御別れを惜んで奉拜の小中各學校生徒、在鄕軍人、青訓生、一般市民等に御會釋を賜はりつゝ神戸港に向はせられた、これより先同港は錨山國旗揭揚塔の大滿洲國旗も一入鮮かに潮風にはためいて午前八時神戸港内第一航路を中心とする第四、七、十浮標には警備艦叢雲、薄雲、白雲の三艦、第三番浮標には供奉艦白鷹の精鋭が今日を晴れの第四突堤岸壁の御召艦比叡と共に滿艦飾を海光に映じつゝ浮城陣を敷き白鷗群れ飛んで御歸航の御多幸を壽ぐかのやうだ、かくて肉薄は怒濤の如き萬歲と鱶禮艦白鷹の廿一發の皇禮砲殷々轟く中を湯澤知事、勝田市長、元尾稅關長、井上比叡艦長その他奉迎裡にQB兩上屋中間のアーチ前に御着、皇帝陛下には自動車より御降車元尾神戸稅關長御先導の下に檜づくりの架橋を渡らせられて御乘艦井上比叡艦長の御先導で司令長官室後部中央將官室ハッチより御座所に入らせられ湯澤兵庫縣知事、勝田神戸市長、元尾神戸稅關長に賜謁御懇ろな御禮の御言葉を賜つた後、陛下には後部甲板に設けられた萠黃色の瀟洒な御展望臺に立たせられ、奉送の官民に御別れの御會釋を賜ひつゝ御名殘りを惜しませらるゝやに拜された

午前十時御召艦前部甲板より澎湃として起る滿洲國々歌吹奏と共に、皇禮砲は殷々と鳴り響き、各艦よりの登舷禮と萬歲聲裡に、五族和樂を象徵する滿洲國軍艦旗を檣頭高く翻へしつゝ御召艦比叡は巨軀をゆるがせて、ゆるやかに突堤を離れ、港内第一航路を御進發、三警備艦に護られ、銀鼠に光る茅の海に一線を描きつゝ遙かに西に向け艦影を沒した、

〝日本こそ
東洋精神の具現者だ〟
畏し皇帝陛下御嘆稱

【神戸國通】去る六日横濱御上陸以來皇室との崇高比類なき御交驩を初め奉り各地に於る名勝を探らせられた滿洲國皇帝は滲て御希望の日本御巡覽を今回日本皇室の御賓客として果させられ殊の外御感銘深く拜察されたが特に陛下には日本に於る君臣の情類なく濃かなる國情を實際に御目擊遊ばされて「東洋精神の根源は日本に在り」と御嘆稱あらせられ「日本に發揚される東洋精神は軈て世界にあまねく光被されるであらう」と仰せられたと拜承する、陛下には今回の御訪日に依つて日本の皇道精神を御諒解遊ばされ「日本の皇道政治と滿洲の王道政治と中華民國の覇道政治が渾然融合する時こそ東亞の復興は完成される」と御洩し遊ばされ林出行走等陛下の側近者は陛下の御鋭い御明察にただただ感激してゐる

八田副總裁
濱綏線視察談

八田滿鐵副總裁は先日來濱綏線の視察に赴いてゐたが廿二日午後七時廿五分着列車でハルビンより新京着、理事公館に入つた、氏は語る

接收後の狀況は大體順調である、不自由なところが多いが皆んな不平も云はず仲々良くやつてゐるので着々改善されつゝある、廣軌線使用の車輛新造は當分行はない心算だ、宇佐美理事は今暫らくハルビンに滯在して運賃問題等の衢に當る筈だ、滿ソ間の運輸連絡交渉は今のところ何時からはじめるか未定だ、平田接收委員長は接收後の跡始末を專門にやつてゐるが當分仕事がある

尚八田副總裁は廿三日正午はとで歸連する筈である

御歸國に當り
沈宮内府大臣謹話

【神戸國通】廿三日午前十時皇帝陛下御歸國に際し沈宮内府大臣は左の如き謹話をなした

×

皇帝陛下の貴國御訪問の盛擧は圓滿に完成し、東京よりして京都、京都よりして奈良、奈良よりして大阪、今や既に神戸に安着せられ、即ち將に軍艦比叡に坐乘して大連に向ひ出發せられんとす

×

今次陛下の御來訪は素より東亞の歷史上從來未だ之れあらざる盛擧にして、貴國朝野上下の熱誠なる歡迎洗禮を極め設備も亦歷史上に從來未だこれあらざる盛況なり　天皇陛下　皇后陛下　皇太后陛下親しく御會ひ又御懇談を極められ各宮殿下と屢々御歡會御懇談を重ねられ親密常を絶へざるなし、貴國政府當局に於ても亦盛大なる歡待あり當代の元老名流擧げて上謁禮敬せざるなく陸海軍の將士各地方の官公吏は勿論、團體民衆及び諸學校學生々徒等鞏道の慶賀するところ熱誠を竭して歡呼し時に注ぐが如き大雨に遭ひ下露天に堵して直立不動の送迎を受け此種の熱烈懇切を極めたる標示は洵に貴國大和魂の眞の發露として兩國至厚の友好更に明確なる徵證を顯はすものと謂ふ可し

×

陛下には聖懷暢悅深く滿足を表せらる、兩國密接の睦誼は永久に存置することを信ず、之は眞に我國臣民の同じく深く感激し永遠に忘る能はざるところのものなり、東京に於て文明の發達輝煌燦爛として日に新たに月に異り而して年同じからざるを見、京都に於ては爾都の繁榮を維持して山川の風景を綴見し具さに深意あるを見奈良に於ては文化古物の保存餘力を殘さゞるを見大阪に於ては生産の繁盛進步窮まり無きを見たり、又沿道過ぐるところ山 海開に三尺一寸の土地政治の施されざるは無くはなく維新以來建設の效斯如く偉大なるは尤も我が陛下の深く注念して速かに取つて法とすべきとせられしところのものなり

×

今や歐洲に於て平和の運動ある時に方り我兩國皇室の欣然として此佳會あり、東京に在りて觀兵式を擧行せられし日は特に大雨あらんと報ぜられしに、時に至れば沈鬱忽ち開けて天氣晴和となり、大典遂に成るを幾げ、櫻花の無心なるに至つても亦期を早めて開く、恙和の招來するところ天意之がために感動するを見るに足るなり、これよりして東洋平和の礎石堅固に確立せられたり、冀ふところは兩國か並び進みて益々强盛の域に入り、世界永久の平和を謀らんを、斯くの如きは異人の切に希望して止まざる所也茲に貴國を離るゝに方り敬みて最高の謝意を表す、而して此良好なる印象は常に永らく無上の記念たる可し

臺灣震災總損害額
一千萬圓見當
台灣では空前の損害

【東京國通】臺灣今回の大震災損害は臺灣としては空前の損害で倒潰、半倒、大破、少破せる家屋二萬戸、これが損害は約六百萬圓、更に鐵橋其他の損害四百萬圓を合算すれば損害額は一千萬圓近くになるものと見られてゐる

拓務省内に
災害善後對策委員會設置

【東京國通】拓務省では災害地よりの詳報を待つて省内に災害善後對策委員會を設立し各方面と連絡の上活動を開始する事となつたが特に今回の災害を契機として本島人との融合を圖る可く罹災地の救護並に復舊について萬遺憾なきを期するは勿論、畏ての　聖上陛下よりの有難き思召を内臺融和の實現に積極的努力をなす事に大綱を決定し、本島人保護救助については特別なる留意をなす事となり、直ちに兒玉拓相の名を以て此の旨中川臺灣總督宛打電するところあつた

大藏當局の
臺灣の震災對策

【東京國通】大藏省では臺灣の大震災につき詳細の報告到着を俟つて首腦部會議を開き大體左の如き方針の決定を爲す筈

一、臺灣特別會計第一豫備金百七十萬圓及同特別會計剩余金五百七十萬圓合計七百四十萬圓の使用し得る金があるため先づ之を以て應急的救濟策を講ずる事

一、被害の程度を調査し内地の震災に準じ所得稅、營業收益稅、相續稅の減免を斷行する事

一、被害狀況を調査し復舊復興のため必要あれば預金部より低利資金の融通をなす事

拓務省着電
被害狀況

【東京國通】廿二日午後三時迄に拓務省に到着した臺灣震災被害狀況左の如し

死者二千七百四十六名、行方不明一人、重輕傷者六千四名、全潰家屋六千八百八十戸、半潰家屋九千八百九十二戸、大破二千三百廿七戸、小破一千八百十七戸

糖業聯合會
十萬圓寄附

【東京國通】糖業聯合會では廿二日緊急協議會を開いた結果臺灣總督府に對し震災救恤金として現金十萬圓を送る事を可決した、尚各製糖會社は作業に支障を來す程の被害を蒙らなかつた事判明した

ソ滿國境 非武裝地帶設置
贊成は出來ない
治法撤廢は後五六年を要せん
東上の板垣少將談

【下關國通】關東軍參謀副長板垣征四郎少將は中央との事務打合せ及び來月一日より開催の參謀長會議へ出席の爲め廿二日夜關釜聯絡船で下ノ關着、同夜特急「富士」號で東上したが同少將は語る

ソ滿國境に非武裝地帶設置に就ては我々としては贊成出來ない、何故ならば平時演習の如きものなら兎に角も苟も實戰上に於ては僅かに十米の近距離の非武裝地帶の如きものはあつてもないものと同じではないかそれよりも國境に廿五萬の大兵を集中し準備怠りないソ聯國の極東政策變更を促がし同國の誠意により日ソ滿三國共同委員會の如きものを設置して國境線を確立し軍備を撤廢する方が適策である、治外法權の撤廢が、滿洲國獨立尊重の上から是非とも斷行するのが妥當だと思ふが此事務手續の完了するまでにはこれから五、六年を要するであらう

取敢えず社債
三千萬圓ほど發行
東京で林滿鐵總裁語る

【東京國通】林滿鐵總裁は過般上京以來首相、外相、藏相陸相、對滿事務局等を歷訪、北鐵接收に伴ふ今後の滿洲經濟全體の動向及び滿鐵當面の諸計畫に就き說明報告、夫々官邊の諒解を得たので愈々廿三日東京發歸任する事となつた、林總裁語る

財界各方面の方々も自分の說明でよく滿鐵本來の使命を諒解今後の活動に對し今迄通り充分御援助下さる事になつてゐるから本年度豫算の遂行上必要なる尨大な資金調達も何等支障なく出來る事と思ふ、取敢えず五月上旬に又社債三千萬圓ほど發行することになるであらう

南京駐在日本海軍武官更迭

【上海廿二日發國通】南京駐在海軍武官岡野大佐は今回内地に榮轉した、其の後任は當地駐在の北浦中佐と決定、同中佐は來る廿四日赴任する

于學忠部下
給料不渡で兵變

【天津廿二日發國通】廿一日午後十一時半頃北甯駐在の于學忠軍第六百五十一團の約百名は給料不渡から兵變を起し經理長を射殺、附近を掠奪の上逃走した、之がため第二通車は一時間半天津に延着した目下の處事態杞憂する虞れないものと觀られてゐる

滿洲國靖安軍
あす新京通過凱旋
各學校生徒ら多數出迎へ

昨年十月いらい東部國境方面に出動中の滿洲國靖安軍は屢報の通り寧日なき討伐および治安の維持に當り時恰も酷寒に遭ひ凍傷患者の續出する等文字通りの困苦缺乏に耐へ活動を續けて來たが、同方面の治安も著しく肅正せられ幾多の功績を殘して、いよ／＼二十四日午前十一時新京驛を通過、奉天に凱旋することになつたので日滿共榮の主旨に則り當日は各中等、初等學校を始め日滿官民擧つて盛大な歡迎をなす事になつた、なほ當日歡迎のため驛構内入場については軍政部から既に交涉してゐるが諸種の關係からなるべく團體的行動をとつて欲しいと

新京鐵道出張所

さる十日から店開きした新京鐵道出張所では所長古川蓮四郎氏不在中で二、三所員が渉外的な事務をとつてゐたが二十二日「新京鐵道出張所」の看板も墨痕鮮かに出來て驛本家左側入口に揭げられた、なほ古川所長の正式着任は二十六、七日ごろの豫定

その日く

□ 皇帝陛下、日本こそ東洋精神の具現者と宣ふ、畏しその御心境

□ 來る三十日忠靈塔建立第一回招魂祭、東亞和平一にこれら英靈に負ふ

□ けふ、滿洲國の姿を眼前に見て英靈を赤心より弔ふの念、日本人的たれ

□ 機關車が足らぬとて中古機關車をおいてきぼり、日本だつたら問題視するところ

□

新京野球大會、明後日に迫るけだし滿洲國スポーツの先驅を承るもの

人事往來

▲石井龍次氏（安東金物商）二十二日午後來京名古屋ホテル投宿
▲栗辰五郎氏（京都絹布商）同
▲中島強郎氏（大林組京城出張所員）同
▲大野陸一氏（豐橋織物會社專務取締役）同
▲合田廣祐氏（同社員）同
▲高松治平氏（大阪雜貨商）同
▲竹田四郎氏（北平日本鑛業會社員）二十三日午前發北京へ
▲山口十助氏（滿鐵々道部次長）同大連へ
▲中川増藏氏（交通監督部運輸課長）同大連へ
▲金侍從武官（滿洲國）同
▲八田嘉明氏（滿鐵副總裁）同
▲大村卓一氏（關東軍交通監督部長）同
▲今岡少佐（陸軍士官學校教官）二十三日午前發安東へ
▲向野中佐（駐滿海軍部附）同歸京
▲橋本清德氏（京城請負業）二十二日午前來京ヤマトホテル投宿
▲小林長兵衛氏（神戸會社員）同
▲岡崎氏（大連汽船會社員）二十二日午後來京ヤマトホテル投宿
▲後藤光太郎氏（海軍省軍務局員）同
▲松谷誠氏（同）同
▲寺師虎之助氏（國道局第一課員）同
▲坂梨紫雄氏（滿洲煙草會社重役）同
▲藤岡幸二氏（京都會社員）二十三日午前來京ヤマトホテル投宿
▲小谷晴亮氏（滿鐵社員）二十三日午前發大連へ
▲渡邊理惠氏（ウラジオ總領事館員）同清津へ
▲栗屋秀夫氏（滿鐵審査役）同大連へ
▲西谷實一氏（機械商）二十二日午後來京國都ホテル投宿
▲賀屋興宣氏（大藏省主計局長）二十三日午後發大連へ
▲永井四郎氏（黑龍江省總務廳長）同
▲細田政氏（大連會社員）同
▲松村久兵衛氏（滿洲興信所長）同
▲山本太郎氏（高砂ゴム工業重役）同
▲熊谷芳太郎氏（東京官吏）同
▲宮田應義氏（東京官吏）同
▲三田了一氏（奉天會社員）同
▲五來欣造氏（政治學博士）同
▲安藤三衛氏（會社重役）二十三日午前來京 同
▲[illegible]井氏（滿電社員）同
▲辻[illegible]氏（アジヤ工務所主）同

誤解された純情
若水絹子作
16 從妹（七）

傍にゐた蘭子が、

『ねえ、永見さん、明日は日曜でせう。あたし、お姉さまの家へ遊びに行つてますから、貴方出かけていらつしやらない。ゆつくり一日遊びませうよ。ねえ……』

球惠に續いて降りた蘭子は、自動車の中へ首を突込むやうにして、かう云つたのだつた。

『さあ！』

永見は、あまり親しみに充ちてゐる蘭子の言葉に、どう返辭をしていゝか分らないやうに云つた。

この場合、球惠としても默つてゐるわけにはゆかなかつた。

蘭子の云つたことは、考へやうによつて一面社交的な儀禮とも云へるので、

『ほんとに、およろしかつたらいらつしやいましな』

と、口添へせずにはゐられなかつた。

『さあ、伺つてもいゝんですが……』

と、永見は、かう云つてあとを濁すやうにだまつた。

『さう、うれしいわ。ぢやアあたしお姉さまの許で、お待ちしてゐますことよ』

と、蘭子は雀躍りするやうな調子を見せてかう云つた。

『でも、かならずお伺ひできるかどうか？……』

と、永見が、かう云ふと、

『そんなこと仰有らずに、きつといらつしやいよ。あたし、お手製のプッチング拵へるの、とても上手なのよ。ねえ、お姉さま……』

と、球惠の同意を求めるやうにいつた。

球惠は苦笑ひするだけだつた。

『では？』

と、永見が一寸會釋した時、自動車は爆音をたてゝ走り出した。

球惠は、テールランプの赤い灯を一寸見送つてから、だまつて歩き出してゐた。

蘭子は、まだ傍へ寄り添ふやうにして來て、

『お姉さま、一緒に歸つて惡るかつた？』

と、初めて、球惠が先刻からだまりつゞけてゐるので、氣になるやうに訊いた。

『……』

『あたし、一緒に歸るの止さうと思つたんだけど、でも、お姉さまと歸りたかつたのよ。惡かつたら御免なさいネ』

かう云つてる蘭子の心には、何の計畫もなかつたことを思はせた。そして、無邪氣な眼かさがあるばかりだつた。球惠は仕方なしに答へてゐた。

『何ともおもつてゐませんわ。それに近くなんですもの、一緒に歸るのあたりまへよ』

『さう、それならよかつたわ、あゝ、あたし安心した』

と、全く、安心したやうにかう云つた。その調子を見ると、球惠は、從妹と云つても姉妹同様にしてゐるだけに、何となく可哀想なやうにも思へたが、

『でも、蘭子ちやん、初めてお目にかゝつたのに、あんな馴々しく話したりして、あんた誤解されたりすると、不味いと思ふわ』

と、初めて、何時もの球惠と蘭子の口に溢れてゐる隔てのない氣持ちにかへつて、球惠は嫌らしい態度でかう云つたのだつた。

『さうね』

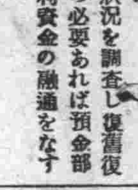

■■女八人思潮時代■■
最後の切札八枚
（合作）
柳　咲子　若水絹子　大林梅子　夏川靜江　澤　蘭子　飯田蝶子　水下双葉　（監督）大村繁丈
若水絹子作

廿二日より三日間
浪曲王
龍甲齋虎丸

出演者連名
龍甲齋虎光
同　虎子
同　虎昭
同　虎造
富士野五郎
龍甲齋虎市
同　虎吉
長講二席　虎丸

入場料
大人　金壹圓五十錢
前賣券　金一圓三十錢
御利用を願ひます
軍人學生　金八十錢
小人　金四十錢

於 記念公會堂
高橋興行部

卅日の招魂祭に 皇帝侍從御差遣

參列の遺族廿五家族四十三名 傷痍軍人廿六名

新京忠靈塔建立後最初の護國の英靈を祀る招魂祭は來る三十日午前十時から忠靈塔境內において忠靈顯彰會主催、佐野少將委員長となり盛大に執り行はれるが滿洲國皇帝陛下には特に勅使を御差遣あらせられるやに承る。

當日參列の遺族は全滿九十八家族中二十三日までに確定せるもの二十五家族四十三人、傷痍軍人五十四名中二十六名で來賓として津田駐滿海軍部司令官、大島同參謀長、谷、守谷各參事官、岩佐警務部長、長岡關東局總長、武部司政部長、大村監理部長、竹下關東州廳官、御影池同警務課長、林、入田滿鐵正副總裁、宇佐美總局長、滿洲側からは張參議府議長をはじめ各參議、鄭總理以下各部大臣、遠藤廳長、阪谷次長等日滿顯官二百餘名列席

式典は次の次第によつて莊嚴に執り行はれる

一般着席（九時五十分）特別來賓着席、軍司令官着席、神職着席神職祭典開始を曰す祓式

合祀者奉安式

獻饌

祝詞奏上

祭文奏上

軍司令官大使捧讀、滿洲國代表捧讀、各地よりの祭電捧呈

玉串奉奠

軍司令官、滿洲國侍從武官

遺族代表、陸軍、海軍、大使館、關東局、滿鐵、滿洲國在郷軍人、在滿官民の各代表、委員長

撤饌

神職祭典終了を曰す，委員長挨拶

斯くて十時四十分ごろ式典を終了引つゞき軍隊、官衙、學校、諸團体順序で正門より參拜を開始するが各團体の參拜順序は次の通り

軍隊、大使館、關東局、在郷軍人會、滿鐵、新京中學、商業、高女、青訓、西廣場、室町、白菊、八島、普通學校、國防婦人會、愛國婦人會、その他日本側諸團体、滿洲國側軍隊、學童兒團その他諸團体

美妓連總出動 忠靈塔で手踊り

當日は新京空前の賑ひ

來る三十日招魂祭當日忠靈塔境內には正午ごろから各種の催し物あり銃劍術、劍術の出場選手は四百五十名に達し、角力試合は七、八十名の素人力士の出場あるほか、支那芝居、弓術、小學生の童謠、活動寫眞、軍樂隊の演奏、活花講店等々の催しあり附屬地、ダイヤ街、城內からは七、八十名の美妓連中出動し市內目拔の場所を練り歩いたのち忠靈塔境內に到り手踊り等を演じ氣勢をあげるはずで、この間終日花火を打ち上げ、當日は新京空前の賑ひを呈するであらう

西公園は 無料開放

三十日招魂祭當日は一般參拜者の便利を計り西公園を無料開放することゝなつたが特に忠靈塔に最も近い西角に出入口を設け參拜に便するはずである

遺族、傷痍軍人を 當日は優遇

招魂祭に參列の遺族および傷痍軍人には式典後自動車に分乘して市內および南嶺、寬城子等の戰跡を案內して午後一時ごろ祭場に歸り奉納角力、武術試合、手踊り等を觀せるほか市內劇場の無料入場券を與へる等あらゆる優待の道を講ずるはずである

海軍記念日に 各種記念行事

恰も三十年を迎へ

來る五月二十七日は海軍記念日に相當するが、本年は恰も三十周年のことゝて在新京各學校、各團体その他でも各種記念行事が盛大に行はれるはずで駐滿海軍部でも事情の許す限り講演官を派遣することになつた

驛荒し捕はる

城內西四馬路第三市場第三號地三瀬勇（二一）、早田稔（一八）兩氏は二十二日午後七時二十分ごろ友人山本重藏氏を見送りのため新京驛二等待合室で待合中そばにゐた一滿人が所持者不明のトランクから林檎をとり出し喰つてゐるのを不審に思ひ尋ねると言語を左右にして曖昧な點があるので驛詰警官に屆け嚴重取調べると前記山本氏がさる十九日盗難にあつたトランク及び紙函在中の衣類を三笠町第七博多屋質屋に入質の質札を所持しゐるを發見、直ちに新京署に送致した、右犯人は河北省生れ王家井滿家村生れ住所不定滿殿魁（一六）である

機關車が間に合はず 旅客おいてきぼり

觀察團や奥地行き苦力で 京濱線に大異狀

シーズンに入つた滿洲にはいよ／＼觀察旅行團体及び奥地ゆき苦力出稼が多く京濱線では各列車とも超滿員の盛況、特に午前九時二十分新京發一番列車の如きは朝の六時四十分着、七時三十五分着南滿南列車にて來京した乘客のうち每日百名乃至百五十名位づゝは乘車券不發賣を喰ひ夜行の十一時發列車なども二百名位づゝは乘りおくれる有様で驛でも、これら乘客の抑制に頭痛鉢まきでこれが緩和策として臨時列車增發を考へられてゐるが今の處客車はあつても機關車が足らぬ始末で旅客も驛員も當分の間この惱みから免かれぬ摸樣である

おめでた四組

新京神社で神前結婚を擧げるお芽出度四組―本籍福岡縣現住所市內曙町二丁目十八忠太郞三男野中喜實氏（二七）は富川縣生れ現住所市內東五條通義淸妹石倉千代孃（二五）と二十三日午後四時卅分擧式△岐阜縣生れ現住所市內住吉町一丁目六番地善次郞弟青木隆二氏（三五）は北海道生れ市內日ノ出町三丁目年生長女瀧本信子孃（三〇）と二十五日午後四時擧式△山口縣生れ新京特別市興安胡同義道弟奎井宏道氏（二九）は宮城縣生れ特別市永昌胡同保次妹圓野のぶ孃（二六）と二十六日午後三時擧式△山口縣生れ現住所北安鎭淺次郞次男松永豐氏（二八）は山口縣生れ秦介妹金屋正子孃（二三）と二十三日午後六時擧式

誠忠碑前の 大國旗奉納

青木信一氏夫妻美擧

西公園夕陽ケ丘に屹立する誠忠碑前の大國旗は去る昭和七年七月新京教化聯盟委員會の決議にて市民早起會が生まれその第一回大會「明治大帝を偲び奉る晨」の集ひが早起會の定例會場となつてゐる誠忠碑前で擧行されし以來新京唯一の常掲揚國旗となつてゐるが右大國旗は晝夜不斷に風雨寒暑に曝され居るため一ケ年を通じて四、五回新調交換の必要あり右交換掲揚式には新京商業、新京中學、新京高女或は新京駐在の警隊、守備隊市民有志等がその都度參列し祖國隆運と東洋平和を祈る美しい習慣をつゞけて來たが今般關東軍司令部交通監督部勤務の青木信一氏及び同夫人の篤志により右大國旗は今後交換掲揚式の都度新調奉納さるることゝなつた、右申出を受け早起會幹部にては非常に感激してゐる、尚右交換掲揚式は來る二十五日大楠公六百年祭前會當日午前六時より誠忠碑前に於て擧行の筈

首都警察 管下署長會議

首都警察廳管下の定例署長會議は二十三日午前九時より首都警察講堂に於て開會、出席者萬寶山、大屯、小合隆、双城堡、倫、大經路、長通路、四道街、南關各署長首都警察各科長、主任等にて議題は滿洲國皇帝陛下御還幸御警衛に關する件、管下治安確保に關する件が主なるもので午後一時過ぎ閉會した

新京管內徵兵檢査 六月一日から

壯丁總數千二百名

來る六月一日から新京商業學校講堂で新京警察署、同總領事館、范家屯警察署、鄭家屯領事館、公主嶺警察署四平街警察署、吉林總領事館、敦化領事館管下の關東軍統轄昭和十年度在留地徵兵身体檢査が施行される、その壯丁數は約千二百名六月一日から開始して九日は休務十三日終了するなほ關東軍統轄の昭和十年度在留地徵兵身体檢査は來る五月十日から第一檢査班は安東奉天、新京、齊々哈爾、哈爾賓、牡丹江檢査場を擔任し、第二檢査班は大連、大石橋、錦州檢査場を擔任し前者は六月二十八日後者は六月十三日終了する檢査人員六千四百名餘であると

新京警察署長が在留地徵兵事務官として受理した檢査願は期日たる三月三十一日迄に五百四十五名で今日迄の住所の異動に依り約卅名增加してゐると、出願者に對する在留地徵兵事務官の檢査通牒は四月末日迄に各警察官吏派出所から手交される筈である、尙受檢時の心得第二號が改正されてゐるから注意するがよい

日滿對抗庭球

本社の後援で擧行 五月五日西公園コートで

新京庭球界三大行事の一つである日滿對抗庭球試合は本社後援、新京体育聯盟主催の下に來る五月五日西公園コートで盛大に擧行することに決定參加チームは日滿の精鋭をすぐる十一組の見込で近く主將會議を開いて打合せする

東洋体協 憲法改正第三回總會

【東京國通】東洋体育協會の憲法改正を決定すべき第三回總會は廿二日開催平沼東洋体育會長を始めフイリツピン代表イラナン博士、滿洲國代表日本代表の外、來訪中のシャム社會教育省体育課長レクヤナンダ氏もオブザーバーとして參加し憲法及び細則に就き審議し

一、參加地域を日本、比島、滿洲國、支那、シャム、蘭印、佛領印度支那、ビルマ、トルコ、アフガニスタン、海峽殖民地とする事

一、開催國は日本を最初に順次に行ふを原則とするも開催希望國がある場合はこれを加盟國の投票によつて決定する事

その他を決定し日本代表は席上緊急動議としてシャムの体協加盟を勸請し之に對しレクヤナンダ氏は東京に於ける大會より參加可能なる者を應へ滿場拍手を以て之を迎へた

南大使主催 天長節奉祝宴

南特命全權大使は來る二十九日、天長の佳節に方り、同日午後三時から官邸に祝賀園遊會を催し、日滿各界の人々を招待することゝなり、夫れぞれ招待狀が發せられた尙被招待者の注意事項は

軍裝に略綬佩用、文官は通常服裝、武官は隊伍に列せざるもの

服婦人は訪問着又は之に準ずるもの

徽章、被招待者は屆けられた徽章を胸部に着用の事

當日、雨天或は暴風の爲園遊會取止めとなるや否やは同日正午に決定、問合せは電話五二一一又は四三二一に

結核豫防標語 高女で募集

五月一日二日の結核豫防デーに於ける新京署のプログラムは既報の如くであるが新京高等女學校ではこの結核豫防デーに協力し當日撤布する結核豫防標語を全校生徒から募集優秀なるものを選擇して用ふることになつた

安東大都市計畫

【安東國通】安東省公署では安東滿人街の大都市計畫を樹て豫算四百八十萬圓を此程中央當局に申請した、認可あり次第直ちに康德二年度より百六十萬圓を支出計畫に着手する筈で、三個年繼續事業として中興鎭、元寶山、鎭江山裏一帶を市內に編入總面積八百萬坪、人口卅六萬人となり街路は全部鋪裝されて近代都市となる筈である

慶應大學加藤博士 萬國生理學大會へ

▽……期待される學術講演

今年八月九日からレーニングラードで開催される第十五回萬國生理學大會に日本からは慶應大學醫學部教授加藤元一博士が富田恒雄、小野定男、郭在轄、田端一二、江崎章、小野康平の六氏を從へ出席することになつた、同博士は大會に於いて學術講演をなすと共に生態單一神經纖維剔出の實驗を行ふ筈であり非常に期待されてゐる

第二回新京野球大會前記（上）

優勝の榮冠は果して何れに？

勝敗は水物運命率如何

本社主催第二回新京硬式野球大會は愈よ二十五日午後三時三十分から西公園球場で各チームの入場式後花々しい大會の火蓋は切つて落されることになつた勝頭より舊廳舍對中銀戰が展開されるがいづれも豫想のつかない好試合であるため非常な人氣を呼んでゐる本大會參加の實力を數字に示せば次の如くで優勝候補は新廳舍、鐵道、電業の三巴戰とみられてゐるが勝敗は水物である以上運命率の如何による、運命率の左右によつては猫も變じて虎となる此處に野球のダイゴ味がある以下順を追つて各チームの戰前豫想を述べてみやう

	鐵	舊	中	地	電	新	O・B	商
投手力 3.	1.5	1.6	1.7	1.8	1.5	1.7	1.5	1.0
守備力 2.	1.8	1.6	1.5	1.0	1.8	1.8	1.0	1.0
打擊力 5.	4.0	3.5	3.5	2.5	4.0	4.0	2.5	2.0
計	7.3	6.7	6.7	5.3	7.3	7.5	5.0	4.0
運命率	?十	?十	?十	?十	?十	?十	?十	?十

第一日舊廳舍對中銀戰―野球の七分を背負ふ投手から先づ述べると舊廳舍深瀨、高橋に對し中銀水出を見ると深瀨は明子中學の投手として敏腕を振つた若々しい名投手、如何に妙技を現はすか又水出は昨年高專大會に松山高商を背負ひ出場花々しい腕を振つた投手である兩者は同格率と見てよい、次に捕手は中銀二木は明治大學卒業選手で本場をねり廻り相當度胸ができてゐるに對し舊廳舍飯塚を比すると先ず飯塚の弱身となることは疑はない內野陣を比較するといづれも甲乙なく先づ五分五分の實力をもつてゐる、つぎに打擊を見ると舊廳舍は高橋赤木、深瀨の主力に對し中銀水田、二木、平田、岩瀨の健棒を現はすかによつて勝敗が定るのではないかと思はれるが技倆伯仲してゐるため絕好の好試合を展開するであらう

劉畫伯個展 滿洲油繪個人展覽會場に於て作品の前に立てる劉畫伯―本明日記念公會堂にて公開中

仙人掌

青葉のお八重さんとかいへる人、何かの折に「あて、映畫のことやつたら、何んでも知つてます」と、公言しければ客の「デイトリツヒと云ふ人を知つてゐるか」と問ふに「そんな外國の人なんか知りません」と言ふ「では、林千惠藏と云ふ人を知つてゐるか」と訊くに、暫し首を捻りゐたるが「よく聞く名やけど新しい人やろ、未だ見たことおまへん」客、興がりて「しからば入江祖代は？」と言ふに「それも新進やろ」▲客、益々興がりて「〃瀧よりの使者」と云ふ映畫を見たか」と詰め寄るに「あれ、とてもよかつた！」と、語を顎めて暫放てり▲げに、お八重さんなるひとこそ、映畫通なれ、と客大いに讃嘆しけりと云ふ、いと、すさまじきことなり

けふの銀相場

國幣對金票	一一〇圓五〇
鈔票對金票	一三〇圓七〇
國幣對鈔票	八一圓二五
現大洋對鈔票	一〇三圓〇〇

天氣と氣温

明日の天氣 南寄の風薄曇

日の出 午前四時四十三分

日の入 午後六時三十三分

月の出

月の入 午前八時七分

けふの氣温 最高 二〇度九 最低 一度

（入院隨意）院長 堀山研作
堀山産婦人科醫院
新京蓬萊町一丁目十五 新東警察署西へ半丁 電話三一八〇番

四月十六日開店
喫茶と食堂
近代的感覺安價を誇る味覺の殿堂
記念公會堂食堂
大小宴會 結婚披露宴 茶話會他會合 に……
撞球場の設備あり
是非御豫約御利用願上ます
吉野町三丁目 記念公會堂內（左入口）
一品料理……金三十五錢より貳圓
御定食……金壹圓五十錢 壹圓
ランチ……金六十錢 他に丼物あり
◀午前十時より▶ ◀午後十一時まで▶

滿洲銀行

絕對他の追隨を許さぬ
九善砿油會社の
モービル油
代理店 泰和洋行 祝町二丁目四 電3466・6428

家屋難も無盡で解消
今直ぐ電話五八五九 六九三四番で
泰信無盡株式會社
無盡募集 壹千圓會 參千圓會 案內書あり 乞御申込
信無盡を杖にぞ倚り 主を柱に新世帶
から可愛この子の爲めに 是非に掛けます此の無盡
いのはもとより承知の上よ 無盡かけましよ共稼ぎ
した誠がけよあらはれて 無盡滿期で此の笑顏
も意だが無盡ははんに 損の憂は更になし
をあげたも無盡の金よ 二人嬉しい新世帶
得出來たらあすとは言はず すぐにお入り此の無盡
會の爲めだよ勸めにやならぬ ほんに利益な此の無盡

節句菓子
五月節句
風月の…… かしわ餅 赤飯 ちまき 節句菓子
菓子と喫茶 風月庵 ダイヤ街 電話三二七〇番

賣貨物自動車
フオード 三一年トラック 貳台
フオード 三三年トラック 貳台
シボレー 三四年トラック 貳台
曙町三丁目八番地 電六九〇八番 吉源精米所內 フヂ

外交員募集
收入多大男女ヲ問ハズ午前十時迄來談
新京曙町 曙食堂

謹告
右ノ者本人ノ都合ニヨリ退店致シ候ニ付御承知相成度此段謹告仕候
昭和十年四月二十二日
新京ダイヤ街 天野商店 電話二九六七番
小野田納

廣告の御用は電三二〇〇番へ

三笠町の夜店開設
左記の通り三笠町夜店の申込受付開始仕り候間御希望の方は至急御申込相成度
申込期間 自四月二十日 至四月二十五日
抽籤日 四月二十五日午後一時
申込所 三笠町三丁目 盛倉商店 電話二三八〇番

會葬御禮
女 安本ハツ
孫 袈裟男
孫 ツヨ

古典的味覺
更科そば
曙町二丁目 電話三一八五番

純日本式酒場
日本酒（灘の生一本）
酒道樂
洋酒（純舶來）
今宵の酒は 天樂 ダイヤ街

新撰爆笑隊 (禁上映・上演)

辰野九紫作　永田八浦關英太朗畫

現代篇 六六 別れの辛さ(一)

「綾ちゃん、今日はねえ、君……」同棲一年有半、未だに自分の女房をちやん附にしてよぶのでも、假政家の亭主關白の位がどの邊に彷徨つてゐるか、大抵相場の見當もつからうが、彼藤吉は一日の勤務を終つて自宅へ歸ると、浦和から東京驛まで往復の電車の中の出來事を大少となく彼の所謂綾ちゃんなるものに報告するのを義務と心得てゐる。

「綾ちゃん、今日はねえ、君…平日のに乘遲れちやつてね……」

「あら、濟みません。妾、今朝寝坊したもんだから……」

「うん、そんなこと如何でもいゝんだよ——それで汽車の半急行つてのに乘れたんだから、遲れたつて僅か二十分さ」

「でも悪いわ、遲刻が多いとボーナスにひゞくんでせう」

「半季に十回までは寛大に見てくれるんだとさ」

「さう——ぢや、あと九日朝寝してもいゝわけね」

かういふ心掛の細君なればこそ今後の遲刻十回、二十回にも激增するを恐れて、彼は勝途パンを買込んで翌朝に備へたのであつた。

「その半急行はねえ、青森仕立の汽車なんだよ、それで僕の前席にゐたのが秋田縣の村會議員で郡參委員なんだ」

「へえゝ、よくわかつたわね」

「聞きもしないのに先方でさういふんだよ」

「村會議員が自慢なのね」

「さあ、どうだか——その老爺が汽車の窓から秩父の方を眺めて不思議さうな顔をしてゐたが——あれは何て山ですかつて訊かれたのには面喰つた」

「あんたもしらないんでせう。——その山をよ」

「冗談ぢやない—富士山だよ」

「まあ!」

「今日は又馬鹿によくみえた。眞白に雪を冠つた山巓に朝日が輝いて、ぽつかり秩父連山の上に浮かんでね」

「雜誌の口繪みたいね」

「うん、諸さん、すつかり見惚て——はゝあ、あれが富士山ですか——にや恐れいつちやつた」

「その人モグリよ、日本人ぢやないわ」

「どうして?」

「だつて、富士山をしらないなんて、ベーブ、ルースに笑はれてよ」

球界の本壘打王が愛妻と一緒に來朝した時一番見たがつて、あれ程憧れたフジヤマをしらないとは村會議員の風上にもおけない百姓だと憤慨するのである。

「いや、君、綾ちゃんの前だがさうばかりもいへない。諸さん、大分考へこんでゐたが——俺が若え時にや、富士は駿河のもんだつたつて……」

「ほほほほ、引越たつての……富士山が?」いくら選擧の爭點のさめない村の有力者だとて、日本代表の靈山芙蓉峰を知事や警察部長並に扱て政府の御都合で勝手に轉任させたとは思ふまい。

「まさか、それ程のトンチキでもなからうが、矢張錢湯のペンキ繪みたいに、田子の浦にうち出でみれば白妙の——でなけりや、富士山らしくないんだらう」

「それもさうね——その百人一首あれ?」

「え、あ、雪はふりつゝ——かさあ……猿丸太夫は奥山に鹿の啼く奴だつたな」

「えゝあれは能山節の元祖よ」

「それぢや、柿本の人麿——あの麿か」

「富士の高嶺に雪はふりつゝ——と、山部の赤人ッて人もゐたわね」

ラヂオ

廿四日(水曜)新京

午前之部

六、〇〇 ラヂオ體操(滿語)
六、一五 ラヂオ體操(大連)
引續き 入港船の御知らせ(大連)
六、三〇 初等滿語講座(大連) 講師 秩父固太郎
七、〇〇 初等日語講座(奉天) 講師 近藤 喜助
七、二二 朝の音樂(大連)
八、三〇 經濟市況(東京)
九、四〇 經濟市況(大連)
一〇、〇〇 料理獻立(奉天)
一〇、二〇 經濟市況(大連)
一〇、四〇 經濟市況(東京)
一〇、五九 時報(東京)
一一、〇一 經濟市況(東京及大連)
一一、四〇 ニュース(東京)

午後之部

〇、〇一 經濟市況(大連、引續新京)
〇、三〇 ニュース(滿語)
〇、四〇 ニュース(滿語)
〇、五〇 演藝(レコード)
二、〇〇 經濟市況(大連)
二、二〇 成人講座(滿語)
滿洲國皇帝陛下訪日與日本(三)(奉天より) 滿洲文化普及會 黑振亞
二、四〇 日用品値段(滿語)
二、五〇 經濟市況(東京)
三、〇〇 ニユース(東京)
三、三〇 經濟市況(大連、引續新京)
三、五〇 ニュース(鮮語)
四、三〇 ニュース(英語)
四、四〇 演藝(鮮語)
四、五〇 ニュース(英語)
五、〇〇 子供の時間(大連) 大連伏見臺尋常小學校
一、齊唱 春の小川 四年男子 草刈 保 外
二、ピアノ獨彈 郭公鳥の歌 四年女子 今川 愛子
三、朗讀 天の岩屋 三年男子 幸島 正哉
四、獨唱 花吹雪 六年女子 大戶 敦子
五、合唱 故郷を離るゝ歌 齊唱 凱旋 六年女子 岡崎 節子 外
指揮 森下 先生
五、二五 氣象通報、番組豫告
六、〇〇 ニュース(東京)
六、二〇 政府公報(滿語)
六、三〇 國民の時間(哈爾濱)
國民之感想 哈爾濱警察廳長 金 榮 桂
七、〇〇 觀光の夕 各國の音樂—日比谷公會堂より中繼—
一、合唱 アメリカンスクール男女生徒
(イ)故郷の人々
(ロ)キャヴァレロ
二、管絃樂 滿洲國留日學生倶樂部雅樂團
(イ)小溪雁
(ロ)太子尋郷
(ハ)梅花三弄
(ニ)百鳥朝鳳
三、獨唱 モランディユール 伴奏 パウル、ローゼンシユタント
(イ)迷迭香
(ロ)月の光 フォーレ作曲
(ハ)秘密 フォーレ作曲
(ニ)マンドリン ドビュッシー作曲
四、管絃樂 新交響樂團 指揮 山田 耕作
「日本組曲」山田耕作編曲
(イ)さらし
(ロ)お江戸日本橋
(ハ)かつぽれ
名所案内くらべ
一、(仙臺より) 松島瑞巖寺 案内 松島瑞巖寺 僧
二、(東京より) 東京遊覽 ガイドガール 杉山千代子 安西喜美子
三、(京都より) 金閣寺寶物拜觀 案内 金閣寺 僧
四、(熊本より) 阿蘇登山 阿蘇登山バス ガイドガール 東 みさを 玉木 末春
八、三〇 時報、ニュース(東京)
引續き ニュース、經濟市況
八、四五 氣象通報、番組豫告(滿語)
九、〇〇 演戯
一、碑 老生 月紅 胡 李樹元 銅胡 陳寶祥
二、五花洞 青衣 嬋娟
三、女起解 胡絃 張立明 月琴 錢寶樹
九、三〇 戯劇(大連)
一、坐宮 唱 過雲
二、武昭周 胡琴 穆祥禎 南胡 王振泉
一〇、〇〇 北滿の時間(露語)(哈爾濱)
一、講演 健康と勞働 イワノーフ

新進青年手合 【其十八】

二目勝 先番 高川 格(三段)　瀬川 良雄(二段)

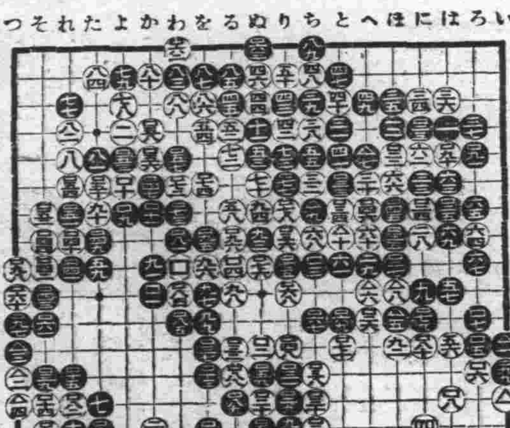

(五)粘ぐ (全)粘ぐ

●△九九 いノ十三　○△四 つノ十四　●△九 ちノ七
○△一 いノ十四　●△五 ほノ十一　○△十 とノ八
●△一 いノ十二　○△六 へノ十　○△十一 粘ぐ ちノ六
○△二 つノ十三　●△七 へノ五
●△三 つノ十二　○△八 ほノ十

六段 久保松勝喜代講評

黒百九九及び二百一の締ね粘ぎは、後手二目。

白二百二と二百四の締ね粘ぎも後手二目。

黒二百五は先手一目。

白二百六と出る外はない。

黒二百七は一目。

白二百八を二百九に粘ぎ、黒二百八でも黒が二目の勝である。

白二百十と粘ぎ、黒も二百十一で劫を粘いで打ち止め、白六六對黒六八で黒の勝局である。

本局は最初白の打ち廻しが相當巧妙であつたので、白が少し勝つのでは無いかと思はれて居たのであるが、後分に入つてから黒良く奮闘したので二目を殘した。

白は黒に百五一と締られる前に百六十の締ねを利かす暇や、黒百五五と備へる前に、白(い)と締る手を逸したのが惜しまれる。

が、黒も白に百五六や、百七二を締られなければ、未だ五、六目は勝てたであらうが、之れは切りの無い話しである。以上を以て總評に代ふ。

居住消息

▲石下源一氏(廣島縣)吉林から羽衣町一丁目十二番地片木方へ
▲福島一光氏(熊本縣)室町二丁目十九番地鶴殿方へ
▲崎山用易氏(鹿兒島縣)同
▲軍稲稔氏(鹿兒島縣)白菊町五丁目一番地卅三號ノ二へ
▲上野譽一郎氏(大分縣)四平街から平安町二丁目十號ノ二へ
▲本間賢亮氏鞍山から白菊町五丁目四十三號ノ二へ
▲近田基彌氏(山形縣)白菊町陸軍官舎五十九號西ノ三へ
▲加藤文次郎氏(栃木縣)奉天から吉野町一丁目十五番地和田方へ
▲多田一之助氏(長崎縣)ハルビンから露月町三丁目三十七號ノ四へ
▲福久保一氏(廣島縣)撫順から中央通り四十一番地へ
▲青柳貞治氏(新潟縣)公主嶺から東二條通り十二番地へ
▲川島幹男氏(長崎縣)公主嶺から露月町二丁目四十三號ノ二へ
▲後藤茂氏(島根縣)白菊町三丁目十八號ノ一へ

轉居

▲兵藤忠四郎氏室町から梅ヶ枝町三丁目十番地竹内方へ

出生

▲内田俊夫氏(朝日通り二十七番地電氣アパート)長女富美子さん十五日出生

死亡

▲浦山吉三郎氏(東三條通り三十六番地笹島方)二十日午前九時四十分死亡
▲毛利仁造氏(東一條通り五番地巴旅館内)二十日午後九時死亡
▲小川チヨノさん(吉野町二丁目十三番地)女裕子さん二十日午前一時五十分死亡

四月廿四日 舊三月廿二日 水曜 庚午 赤口 滿 參宿

●一白の人 迷ひの淵に沈むよりも氣を晴々と持つべし 壬と癸と丑が吉
●二黑の人 行違ひ爭ひの生じ易き日 普請旅行等にも凶 甲と丙と壬が吉
●三碧の人 目上の引立はあれど同僚の感情は惡しき日 丁と庚と丑が吉
●四緑の人 小石も積めば末遂に山となる 勉むるが專一 庚と癸と丑が吉
●五黄の人 内外多端にして且つ冗費多き日 警戒すべし 巽と壬と癸が吉
●六白の人 慈善は人の爲ならず自ら後日に報らるべし 甲と乙と壬が吉
●七赤の人 人の言を能く嚙み分け取捨應否を決すべし 丙と丁と癸が吉
●八白の人 心を動かされ易し 相談事は後日に讓るべし 乙と丙と丁が吉
●九紫の人 競爭的に出づる時は思はぬ失敗を招くべし 丁と辛と丑が吉

四月廿四日ヨリ廿九日マデ　超特別大奬行

類猿人ターザンの復讐

眞のターザン映畫はこれ!!

メトロ社超弩級巨篇日本版
ワイズ・ミユラー氏大活躍

戰慄と昂奮の大壓卷!
必づ見て頂かねばならぬ映畫!

鐵路　高田稔主演

鐵道省御後援新興國策大映畫!

新興キネマ太秦異色時代篇

ぢやぢや馬權八

大谷日出夫主演

每日正午開館三回連續興行

南都キネマ　ダイヤ街　電六二三六 六四〇五番

灌漑排水事業を實業部で指導取締る
受益地五十天地以上は除外

近時灌漑排水等の農業水利事業處々に企圖せらるゝも之等施設は從來往々地方農民紛爭の原因となり其設計が確實なる技術的根據に基くに非ざれば灌漑排水區域に於ける多數民衆の利害に重大なる影響を及ぼすこと多きのみならず企業者も亦所期の目的を達成することを得ざること多く從つて之等事業は到底之を企業者のみの計畫に委ねること能はず、又其の指導取締は之を一日も忽せにし得ない實狀にあり、依て爾今此種の事業を爲し又は既存施設の變更を爲さんとするものあるときは事業受益地面積五〇天地（晌）未滿のものを除き總て實業部大臣の許可を受けしめ以て之が適當なる指導取締りを爲す方針である

龍井驛物貨集中方法改善要求さる
附近の豐富な資源捌切れず

【龍井國通】龍井の背後地たる頭道溝及び二、三道溝方の豐富なる資源開發は最近各方面から多大の期待がかけられてゐるが同地方から客年十月以降今年三月まで龍井驛に運ばれた木材だけでも百六十輛車に上りその中他へ輸送されたもの百餘車で現在龍井驛構內に六十餘車分の木材が積載されてゐるが今後續々增加する豫定である、尙前記地方に無盡藏にある石炭は惜しくも輸送機關なきため輸送出來ぬ有樣であるが伊藤龍井驛長は同地方の物資集中方法につき種々研究中のところ近日中に鐵道當局へ報告を兼ね陳情する模樣である

間島省の營林對策

【延吉國通】間島省管內の林野は推定立木地面積八十三萬町歩で、材積四億石其中用材或は燃料として經濟的價値を有する材積は二億石と稱せられるが、この地域は主として琿春河、嘎呀河、豆滿江等の支流又は上流一帶の地より老爺嶺に至る奧地密林であつてその大部分は兵共匪の蟠居地を形成してゐる、一方平地に於る民家附近の林相は數十年來の無統制なる濫伐により全く荒廢に歸し未立木推定面積卅六萬町歩に達し植栽を要すべき禿裸地十五萬町歩に及んで居る、間島省では林野の經營が農家燃料及自給肥料の給源土砂止、水源の涵養、林產物收益等の點から間島省農民の生活と密接なる關係を有しこのまゝに推移せんか農村疲弊を更に深刻化するを慮り荒廢林野の復舊、林相改良のため次の如き林業指導獎勵方針の大綱を定めた

△記念林の造成　國家的慶典等に際し記念林を造成する事

△資源林の造成　地方公共團体其他之に準ず可き團体の財政的基礎を鞏固ならしむるため基本財產造成の目的を以て縣及其他の團体に於て夫々經營能力を考慮し營林をなす事

△實習林の設定　各公私學校に於ても學生生徒の植林思想の涵養並に基本財產造成のために實習林を造成する事

△部落共有林の造成　各部落一戸平均三町歩程度の有山野の讓渡を受け共同植栽保育をなさしめ薪炭備林を造成すると共に部落共有財產の造成をも計らしむる事

△一般私有林　私有林で造林を要するものに對しては苗木代植栽費助成金の交付等の方法を講ずる事

尙間島省公署では右の獎勵を徹底せしむるため、林業試驗場及養苗圃を設置し各種の試驗及養苗事業を行ふ事になつてゐる

吉黑權運署で精製鹽賣出し
一斤小袋國幣一角二分

滿洲國の鹽の專賣所吉黑權運署では今度精鹽一斤を國幣一角二分で賣出し苦い原鹽ばかり使用して居た民衆の間に非常な好評を博してゐるが、右に就て吉黑權運署では語る

滿洲國內に於て消費される鹽は一般的に彼の粒狀不透明なる原鹽ばかりの樣に見做されて居りますが其の實此の原鹽を更に煎熬精製した純白良質な精鹽が國內主要都市で販賣されて居り內地或は外國製テーブルソートに比し何等遜色を認められない程であります「鹽價低減に因る國民負擔の輕減」は建國以來鹽務機關のモットーであり財政當局に於ても之が實現の爲常に腐心して居りますが這般精鹽販賣普及の一方策として一月より吉黑權運署長春鹽倉で正味五〇〇瓦入小袋を發賣しました所意外なる好評を博し現に一月より三月迄に同鹽倉では一萬三千斤の精鹽を販賣し前年同期の三千七百斤に比すれば約三倍半に達します、從來一般商民が原鹽のみを消費し精鹽を殆ど顧なかつたのは固より兩鹽價の較差に由來するものではありますが他面精鹽販賣の事實が知悉せられない關係でありませう、昨年三月の鹽價低減斷行以來精鹽價格も大分安値になり且又今回の小袋入發賣に依り良質なる精鹽を簡便に消費者に提供し得ることになりましたので此の實績に鑑み今後は哈爾濱、齊々哈爾、吉林其他全滿各地で之を實行すべく目下懸命準備中であります既に滿洲國官吏消費組合及市中各鹽店で別途見本の樣な五〇〇瓦入小袋を小賣して居りますから何卒之を御試用の上廣く江湖に御推奬下さる樣切に冀望する次第であります

商工省內に貿易顧問會設置
民間有力者を以て編成

【東京國通】日本通商政策の根本方針を確立するため外務省の通商審議會、參與會等と並行して商工省に民間有力者を以て貿易顧問會を設置する事になつて居り、目下之が準備を進め、顧問候補者も

貿易　安川雄之助、南條金雄
金融　兒玉謙次、深井英五
船舶　各務謙吉、大谷登、堀啓次郎
生產　阿部房次郎
學者　土方成美

の諸氏が擧げられ、五月中旬迄に顧問の顏觸れも決定の筈而して同顧問會議に先づ諮問される通商政策の重要なる問題は國際通商の新たなる傾向として各國が特に重要視してゐる輸出入貿易の統制策が根幹となる筈である

解氷から貨物の洪水
京圖線の活況
四月上半期の貨物取扱量

【圖們國通】近來圖們に押寄せる貨物の洪水は解氷期に於ける奧地の鐵道景氣を謳歌せしめるものがあるが、京圖、圖寧兩線により四月上半期に於ける圖們驛の貨物取扱量左の通りである

京圖線到着
木材　八八四噸
穀類　一九九噸
其他　二一八噸八五〇
同發送
小口扱　三五六噸二五〇

圖寧線發送
車扱　一一三噸
小口扱　五九一噸七〇〇
車扱　八一六噸
社用品車扱　四、五九五噸
同到着
小口扱　一五噸三〇〇
車扱　八三噸

京大線及關係地方
經濟事情（四）
新京商工會議所書記　岩淵滿雄

第二節　扶餘縣城

一、縣の西南隅第二松花江屈滿點北岸の高地に在り、京大線前郭旗驛とは江幅二粁陸地四粁合計六粁を距て相對し、高さ丈餘の土壁に圍まれ東西約二、五里、南北約二里で、井字形に交叉する數街中南及東大街には大商舖軒を連ね人口四萬を有し內地人は縣公署員を主として一〇人他に朝鮮人四〇人が進出してゐる

二、官公衙其他の主要機關としては縣公署、電報、電話郵政各局、中央銀行支行、商會農會等がある

三、商家二五〇餘戸中有力なるは糧棧（巨盛厚、功成福）雜貨商（魁盛厚、裕豐和）藥店（裕泰盛增順長）山貨店（永興隆、德盛茂）魚菜雜貨（福順興、永增和）等で邦商としては大信洋行（新京支店）國際運輸が進出してゐる

四、工業は燒鍋（增盛謙、永興長）油坊（德盛源、廣慶德）の外木工、鐵工、染布其他一二〇工場あり、目下休業中ではあるが製粉の增盛謙工場は一日生產能力二、〇〇〇袋と言はれて居る

五、當地への主要移入品は綿布、砂糖、石油、支那茶、煙草、柑橘類、山貨等で年額約一五〇萬圓に上り移出品は特產、ブリッスル（豚毛）凍魚等約二〇〇萬圓で移出入經路及數量割合は左の如くである

イ、哈爾賓及吉林方面より水路によるもの三分ノ一
ロ、北鐵南部線陶賴昭石頭城子より陸路によるもの三分ノ一
ハ、新京より農安を經て入市さるゝもの　三分之二

六、金融機關としては、中銀支行、當舖が主である

イ、中銀支行（康德二年二月末本行調査）
預金　一五九、〇〇〇圓
貸金　四三四、〇〇〇圓（國幣）

ロ、當舖（康德二年一月末商會廣田氏調査）
營業戸數　一三戸
貸金　一五〇、〇〇〇圓（國幣）

以上の外糧棧の融資額が約二五、〇〇〇圓（國幣）と見られてゐる

第四章　前郭旗

一、京大線新京より一五〇粁扶餘縣城東南六粁の地に在り京大線開通し假營業中の終端驛である

二、現在戸數約二五〇戸人口二、〇〇〇餘人其ノ內譯は左の如くである

內地人朝鮮人　五〇人
滿人　一八二〇人
蒙古人　一八〇人

三、前郭旗驛前一丁の地に鐵路總局自動車營業所があり大賚經由洮南行ゆき乘客自動車は此處から出發する（每日午前七時）

四、驛西北約三丁の地に前郭旗ホテル及旭旅館乃至は料理店等があり目下の處當地は一小村落に過ぎないが扶餘縣城と密接なる連絡を有し該地より支店、出張所を出す商店も多く遠からず相當な都市となるべく既に王府の蒙古王も當地に移居する噂もある

附一、後瓦房（前郭旗）より洮南に至る自動車道路粁程は次の通り

至大賚　七三
李家油房　八二
雨家子　一〇〇
龍泉鎭　一二〇
二十里堡　一三四
大榆樹　一四二
安廣　一五〇
風水山　一八〇
四果樹　二〇六
洮南　二三〇

本道路は多期結氷中（十一月—三月）のみ運行し解氷後は濕地多く道惡く治安關係から通車不能になる

附二、新京を基點として前郭旗大賚に至る鐵道豫定驛および粁程

至前郭旗　一五〇、〇
水頭西北　一六六、一
新廟　一八二、二
八狼屯　一九七、五
大賚　二一四、八

商況欄（四月二十三日前場）

海外經濟電報（四月二十三日）

倫敦銀塊　休會
同　遠限　休會
紐育銀塊　六七仙八分五
孟買銀塊　七四比留八分三
スチール株　三三弗八分一
アナゴンダ株　一二弗〇〇
米英爲替　休
米日爲替　休
米支爲替　休
英日爲替　休
英支爲替　休
英米爲替　休

▲米棉
現物　一一仙八五
五月限　一一仙四九
七月限　一一仙五九
十月限　一一仙二七
十二月限　一一仙三三
一月限　一一仙三三
三月限　一一仙四七

▲印棉
ブローチ　二三九留比
オームラ　二〇七留比
ペンゴール　一三七留比

▲市俄古小麥
五月限　一弗二仙〇〇
七月限　一弗一仙〇〇
九月限　一弗一仙八分五

▲カルカッタ麻袋
胃筋　休會
鐵筋　休會

金銀市況

●上海標金
本寄　七九七、〇〇
歩　七九八、五〇
七九六、〇〇
七九七、〇〇
七九八、五〇
七九七、〇〇
八〇一、〇〇

●大連金鈔票
現物　寄　一三六、一〇　引　一三六、二五
四月廿八日限　寄　一三六、四〇　引　出來
五月十三日限　引　出來
出來高　二〇萬元

●大連鈔票銀大洋
現物　一〇〇、一〇　一〇〇、一〇
出來高　一九万
引　不出來

●奉天國幣金票
現物　一一〇、三五　一一〇、三五

●安東國幣金票
現物　一一〇、三五
四月廿八日限　一一〇、三五
五月十三日限　一一〇、三五
昨引　五万八千
出來高
本寄　一一〇、八〇　一一〇、三五

●哈爾濱國幣金票
現物　一一〇、一〇　一一〇、三〇
四月二十八日限　一一〇、三〇
五月十三日限　一〇九、八〇
出來高　一万
引　一一〇、三〇
寄　一一〇、一〇

●奉天國幣鈔票
現物　一一三、〇〇　一一三、〇〇
四月廿八日限
五月十三日限
出來高

爲替相場

▲上海爲替
▲日本向
第一回　賣　一三八、五〇〇　買
第二回　賣買　一三九、〇〇〇
第三回　賣買　一三九、五〇〇
第四回　賣買　一四〇、〇〇〇　一四〇、五〇〇

▲倫敦向
第一回　賣買　一志七片　二分一　一六分九

▲紐育向
第一回　賣買　三九弗　一六分七
第二回　賣買　三九弗　一六分九
第三回　賣買　四〇弗　八分〇七

▲上海向
一〇三〇〇〇　一〇三〇五〇
一〇三〇五〇　一〇三一五〇
一〇二九〇〇
▲臺灣向
一〇二九五〇　一〇二九〇〇
一〇二八五〇　一〇二九五〇
一〇二八〇〇

▲大連爲替

▲阪神日米替爲
第一回　賣買　二六弗　一六分七　一六分九

▲阪神日英爲替
第一回　賣買　一志二片　三二分七　三二分五

株式相場

▲大阪株式（短期）
	寄	引
大新	九二、九〇	九二、九〇
鐘新	三三五、五〇	三三四、五〇
東新	一四八、五〇	一四八、二〇
日產	九六、九〇	九六、八〇

▲大連株式（短期）
	寄	引
五品	二〇、〇〇	—
豆新	三四、三〇	—
錢鈔	一四八、一〇	一四七、九〇
東新	三三五、五〇	—
鐘新	九〇、二〇	九六、八〇
日產	九五、三〇	九五、三〇
滿鐵	五七、五〇	五七、四〇
二新		

▲奉天株式（短期）
	寄	引
滿取新	一三六、五〇	一三六、五〇
東新	—	—

商品市況

鐘新	[illegible]	[illegible]
日產	[illegible]	[illegible]
大新	[illegible]	[illegible]
五品	[illegible]	[illegible]
豆新	[illegible]	[illegible]
滿鐵	[illegible]	[illegible]
二甲	[illegible]	[illegible]
同乙	[illegible]	[illegible]
東拓	[illegible]	[illegible]
東亞	[illegible]	[illegible]
日興	[illegible]	[illegible]
滿毛	[illegible]	[illegible]
優先	一八、七〇	一八、五〇

▲大阪綿糸
	寄	引
四月限	二〇一、七〇	二〇一、三〇
五月限	二〇三、七〇	二〇三、六〇
六月限	二〇三、七〇	二〇三、八〇
七月限	二〇四、八〇	二〇四、六〇
八月限	二〇四、五〇	二〇四、七〇
九月限	二〇四、四〇	二〇四、六〇
十月限	二〇四、三〇	二〇四、六〇

▲大阪棉花
	寄	引
當限	六二、五〇	六二、七〇
先限	六二、九〇	六三、二〇

▲大阪人絹
	寄	引
當限	六六、五〇	六六、一〇
先限	六三、〇〇	六三、八〇

▲神戶豆粕
	寄	引
四月限	—	—
五月限	四、六二〇	四、六二〇
六月限	四、六三〇	四、六三〇
七月限	—	—
八月限	—	—

特產市況

●大連大豆
	寄	引
袋込	四、九七	四、九三
四月限	四、九四	四、九二
五月限	五、〇二	四、九九
六月限	五、一一	五、〇七
七月限	五、一八	五、一五
八月限	五、二三	五、二〇

●同豆粕
	寄	引
現物	一、五〇〇	一、四九〇
四月限	—	—
五月限	—	—
六月限	一、五二五	一、五二五
七月限	—	—

●同豆油
	寄	引
現物	一四、五〇	一四、五〇
四月限	—	—
五月限	一四、七〇	一四、七〇
六月限	—	—
七月限	—	—

●同高粱
	寄	引
現物	四、〇七	四、〇六
四月限	四、〇四	四、〇四
五月限	四、一三	四、一四
六月限	四、一九	四、一九
七月限	四、二四	四、二三
八月限	四、二七	四、二四

●哈爾濱大豆
	寄	引
五月限	二、八〇〇	二、八〇〇
六月限	二、九〇五	二、九〇五
七月限	三、二〇〇	三、二二五

●同小麥
	寄	引
五月限	一、四三〇	一、四三〇
六月限	一、五〇〇	一、五〇〇
七月限	一、五〇〇	一、五〇五

新京取所引況市（四月二十三日前場）

●大豆
現物（二石値段）
定期（混合百斤値段）
	寄	引	出來高
現物	—	—	
四月限	四、四三	四、四三	八車
五月限	四、五〇	—	一車
六月限	—	—	
七月限	四、五七	四、五三	一三車
八月限	四、六二	四、五九	一七車

●高粱
	寄	引	出來高
現物	—	—	
四月限	—	—	
五月限	—	—	
六月限	三、五五	三、五五	五車
七月限	—	—	
八月限	—	—	

●鈔票對金票
	寄	引
二十八日限	圓	圓
十三日限		
寄	一三六、一〇	一三五、八〇
引	—	一三五、九〇
出來高	八千圓	十四万五千

●國幣對鈔票
	寄	引
二十八日限	圓	圓
十三日限		
寄	八二、四〇	八二、二〇
引	—	八二、〇〇
出來高	十五万五千	八万五千

●錢鈔
國幣對金票	一一〇、三〇
鈔票對金票	一三六、〇〇
國幣對鈔票	八二、二〇
銀大洋對鈔票	一三一、〇〇

移轉廣告

四月二十日ヨリ（八島小學校前）
新京東二條通五十六番地
吉備洋行內ニ移轉致シマシタ相變ラズ御引立願ヒマス

司法行政　其他一般代書　萩原健樹

電話二―四八九六・二二八三番

齒科口腔外科
內田齒科
新京中央通（郵便局前）
滿鮮ビル二階電話四九五八番

銅版凸版
北陽製版所

あんま
電話五八二九番
新京永樂町三丁目一
一陽堂療院

四月廿三日より卅日まで
三週年記念
謝恩大奉仕
▼特價品▲
◇レインコート　二十三圓均一（三十着）
◇シミズ　四十錢（百枚）
◇フエルトバンド　六十錢（五十本）
◇コールセット　八十錢（三十個）
春の服地　陳列會　二割引
全商品　一割引
婦人『帽子別仕立承』
今度東都より專門の職人を招聘致しました御好みの生地で御自由な型を是非御用命を……！
仕立賃一五〇より三五〇まで
夏バス帽子近日入荷
新京祝町三丁目（朝鮮銀行横）
パリジヤン
電話五五三九番

●頭の疲勞　執務、勉强、徹夜等の頭腦過勞時に
ノーシン
を服用せられよ◆ボンヤリした頭腦の疲勞は快復して
愉快に仕事や勉强ができる簡便にして安全なる頭痛の藥◆疲勞快復藥なり全國の藥店にあり

◆印染一式◆
優勝旗
染
（商標）
染物は專門店！
ハタゾノ染工場
電話六三四七番
新京大和通東一條通角

○廣告の御用命は……電話三三〇〇番へ○

營業種目
第一部　人事探聞（人物、性行、思想、經歷、手腕、交際振、行動探查、所在搜索、不正摘發、證據探集、寃罪立證、其他人事一般、結婚、雇人身許調查、秘密探偵）
第二部　經濟調査（資產、信用、取引、營業狀態調查、經濟情報）
第三部　調停代辨（調停、和解管理、仲介、代理、委託、顧問）
新京日本橋通新京百貨店三階三十五號
公認介辨業　大同信託社
電話六二二五一番
代表　前憲兵隊勤務　田村國光
總務　前大使館警務部勤務　近藤兵一

◆近日開店◆
仲居募集
十七、八才より卅才迄のお方
至急十名入用
御希望の方御來談下さい
階上階下大改裝乞御期待を…！
新京唯一
川魚料理專門
大阪壽司
でつち生洲
新京ダイヤ街
東一條橋詰
（元萬なをし跡）
電話六一―四一番

●支那三千年來古典藝術蒐粹之殿堂！日滿藝術渾然融和提携緊密膠漆之礎石●
支那古美術即賣大展覽會
日時　本月二十五日ヨリ二十九日マデ五日間午前八時ヨリ午後八時マデ
出品一千余点
會場　祝町二丁目於太子堂
主催　青井文藻堂美術部
電話六一六二、三四六四番

新京日日新聞
朝刊
夕朝刊共十二頁
發行所 新京日日新聞社
發行人 十河榮忠
編輯人 松本勇
印刷人 永越内之介

床廻材 ベニヤ板 様甲板
吉川商會
新京老松町七 電二九一三番

近く強硬抗議を提出 聯盟決議を粉碎？
ヒ總統第二爆彈宣言につき 獨乙政府方針を言明

【ベルリン廿二日發國通】廿二日ヒトラー總統はベルヒテスガーデンの山莊に於て慎重秘策を練つた後愈々第二次爆彈宣言をたゝきつける方針と解されるが、ドイツ政府當局は今後の方針に就き廿二日午後次の如く言明した

一、理事會の決議に對し強硬簡潔な抗議を提出しドイツ政府としては絶對右決議案を容認出來ぬ旨全世界に闡明する事は第一の處置として先づ必要である

一、但し簡潔な決議案だけでは不充分だから更に進んで完膚無い迄排撃する必要がある

一、ヒトラー總統は各理事國政府よりの回答を待たず重ねて通牒を發表して理事會の決議を痛撃同時にドイツ政府の立場を再確言するものと解される

有吉、廣田會見の 支那新情勢諸問題

【東京國通】廿三日朝入京した有吉公使は即日廣田外相と會見したい意向から廣田外相と打合せの結果、外相も特に都合をつけて廿三日中に會見する事となり有吉公使は同日午後零時半外務省に廣田外相を訪問、歸朝の挨拶を述べたる後南京政府要路者と會見の結果並に過般の在支總領事會議の結果に基き支那各方面の對日新情勢、特に

一、支那の一般政情就中南京對西南兩政府の關係

一、一般財政問題、特に銀流出による財界の逼迫實情

一、南京政府の實施した排日取締りの成果

一、英米間に折衝中の對支借款問題

一、北支問題

その他日支諸懸案に對する支那當局の意向並に日本の方策その他に就き詳細なる報告を爲すと共に種々重要進言を爲すところあつた、尙同公使は今後數次に亘り外相と會見報告進言を爲す筈である

けふ外務省に 外相と會見

南京政府を始め支那各地各方面の對日新情勢の報告並に對支外交根本方針進言のため二十三日朝入京した駐支公使有吉明氏は即日外務省に廣田外相を訪問重要會見を行ふ豫定であつたが同日午前中は廣田外相の都合惡く午後も觀櫻御會に外相が召されて居る等の爲、廿四日外務省に外相を訪問會見する事となつた

"支那の主權を侵す借款は 絶對に不可だ"
―有吉駐支公使歸朝談―

【東京國通】歸京した有吉公使は車中出迎への記者に語る

日支關係は大分以前よりは良くなつた事は認めてもよいだらう、去る八日から上海で全支總領事會議を開き各方面の排日狀況を持ち寄つてみたが排日は漸次影を潛めつつある有樣で蔣介石汪兆銘氏等が排日取締りの布告をしたり孫文の大アジア主義を高唱して日支親善を堂々述べるやうになつたのは此支那側の一般的情勢の波に乘つて爲されたものと思ふ、最近對支共同或は單獨借款といふ問題が起つてゐるが支那が國內統一と財政建直しに現金が要るといふのは誰も考へる事でこの點に就ては世間で云ふ歐米派も親日派も同樣切實に感じてゐるがその方法には異論があるやうだ、或る者は自力更生と云ひ對外借款を起さんとしてゐる財政部長孔祥熙氏は目下對外借款の具體的立案を急いでゐるやうだ、英國がそれを以て夢處せんと聞いてゐる、日本に單獨借款を申出たと云ふ事實はないが種々な方面を通じてそんな意思を仄めかしてゐる、金額等は明白になつてゐない、日本としても決して借款を一概に拒否はしない、唯その條件、目的、方法を聞いてからでないと何とも出來ない、政治的色彩を帶び支那を共同管理に導くやうなものは絶對反對だ、支那統一に資するものであり主權を侵害しないものなら賛成だ日本も援助に吝かでない、借款に反對だと言明した事もなければそんな訓令も受けてゐない對支援助といふも先づ支那は自力で更生する案を建てた上援助して欲しいと言ふなら次第によつては力を貸しもしやう、駐支公使館の大使館昇格は時期を待つてゐる、然し之は獨自で決めるべき問題だ、さしづめ南京に公使館の出張所を置く事が急務だ、公使が永く上海に駐まるべきではない矢張り南京に駐劄すべきだ北支問題の解決は確かに今後日支關係を促進する上に於て重要な事だ、停戰協定の後始末をはじめ各種の懸案がある、之は支那側の誠意ある態度に依つて解決し度い、黄郛氏の北上が遲れてゐるのは彼の健康によるものらしい、自分の歸任するか否かについては何も決めてゐない

果して成功するか 露支不可侵條約
大した價値は認められぬ ―外務當局意向表明―

【東京國通】廿二日上海に歸任した駐支ソ聯大使ボゴロモフ氏の談として露支不可侵條約締結の交渉がモスクワに於て駐露大使顏惠慶氏とソ聯側との間に進捗中なる旨一部に報道され時節柄注目を惹いてゐるが、外務當局は右に關し廿三日正午左の如き意向を表明した

露支不可侵條約說は滿洲事件以來南京に於て放送されて現在に至つてゐるが、何等信を置くべき事實とは考へられない、よしまた條約の締結交渉が事實上進められてゐるとするも支那の領土の一部と觀られる外蒙並に新疆に現在駐屯するソ聯赤軍の存在を侵略と認むべきや否やに關し根本的難點が現存すべきものと確信する、また此現實の侵略的事實の存在の上に不可侵條約が締結されたとしても之に多くの價値は認められ難い、更にソ聯がその對日政策上より對支不可侵條約に無批判に應諾の意を示すや否やも此際愼重に考慮せらるべき必要がある

臺灣震災被害總計

【東京國通】拓務省發表＝廿三日午前零時現在判明せる被害左の如し

死者 三、一五一
重輕傷者 一〇、三六六
行衞不明 六
住家全壞 一四、八七一
半壞 一五、三一一
住家大破 四、三四六
小破 二、九五一

吉田軍務局長 一行ハルビンへ

滿洲視察旅行中の窪井海軍參與官吉田海軍省軍務局長一行は二十三日午後二時四十五分旅客飛行機で新京發ハルビンに向つた、一行は廿五日新京に引返へし廿六日發吉林を經て歸路に就く筈である

英國側より 軍艦急派申出 總督府謝辭

【臺北國通】英國政府は臺灣震災救護のため必要あれば目下香港碇泊中の英國軍艦を急派する用意ある旨廿二日午後臺東の河相總領事を通じ總督府に申出た、總督府では軍部とも協議の結果、その必要なしと好意を謝辭する事に決定した

ダニューブ會議 伊政府で延期發表

【ローマ廿二日發國通】イタリー政府當局は廿二日ダニューブ會議延期に決した旨發表左の如く言明した

五月末ローマに於て開催豫定のダニューブ會議は聯盟理事會の招集と搗合ふので六月末まで延期に決した、多分六月三日とならう

東部國境から 今朝 靖安軍凱旋
―午後九時發で奉天へ―

東部國境に於ける討匪工作に出動中の靖安軍は赫々たる武勳を擧げて二十四日午前十一時奉天列車で藤井司令官指揮のもとに新京に凱旋するが當日の歡迎者及び團體は午前十時三十分から驛構內に入り同五十分で構內入場を締切り所定の位置につく樣注意ありたし尙軍政部大臣、最高顧問は同五十五分ごろ第二ホームに於て出迎へることになつてゐる列車到着とゝもに藤井司令官は官長を伴つて車外に出で大臣及び顧問からの慰勞の辭をうけ、同司令官は一般歡迎者に挨拶を述べるなほ凱旋部隊は同日午後九時三十分發臨時列車第三番線引込列車で奉天に向か出發するので一般歡送者は第一ホームに集り見送ること

臺銀頭取 保田氏就任

【東京國通】臺灣銀行頭取は廿三日左の如く正式に發令された

臺灣銀行頭取仰付 保田次郎

國務院會議 第二準備金 支出を決定

二十二日第十六次國務院會議に於て康德元年度第二準備金支出の件が決定したが右は鑛業工作費三三、〇二〇圓と北部國境經濟調査費三九、三七五圓とである

拓殖民事業統制に 拓政科を新設
民政部の新規畫

滿洲國に於ける拓殖民事業は滿洲國產開發の要諦として又日滿兩國融和の根本方策として各方面より極めて重視されてゐるところであるが日滿兩國政府に於ても之が國策の樹立に關し腐心しつつ有つたところ、滿洲國政府に於ては今回愈々本格的活動を開始することゝなり、日本移民、朝鮮移民、山東移民に關する指導統制を圖り兼ねて移殖民行政處理の爲の四月二十二日を以て民政部地方司に拓政科を新設し日本側各機關並政府內實業部その他關係各部とも充分なる協調の下に拓殖地の調査選定取得に關する事務を始め拓殖地の開設並に諸計劃施設に關する事務を處理せしめ更に近く設立せらるべき滿洲拓殖株式會社の監督等拓殖に關する一切の事務に當らしめ以て拓殖事業の遂行に遺憾なきを期することゝなつた、而して初代拓政科長は現[illegible]都甲謙介氏を起用し重任に當らしむることゝなつた

新舊運輸處長挨拶

新京鐵路局運輸處長參事田中末治氏は就任挨拶に、滿鐵東京支社業務課鐵道係主任を命ぜられた寺坂亮一氏は不日赴任のため暇乞挨拶に來社した

信話

新京特別市公署で缺員中だつた總務處長として植田貢太郎君、またその女房役の經理科長には民政部から宇山兵士君が就任することになつた▼宇山君といへば相當やり手だとの評判、最初總務處長の有力候補でもあつた、この人が一段下の經理科長を引受けたからには相當の決心に違ひない▼橋口君在任中も隨分仕事はしたが、市公署にはまだ〱仕事は幾らもある、これから植田、宇山の兩コンビでうんとやつて貰ひたい▼臺灣の大震災で新京補習學校がまづ義捐金のトップを切つて本社に寄託されたのは誠に嬉しい▼新聞紙の報ずるところ內地人の被害は殆どなかつたやうだがこの際本島人に對する吾々の友情を示すことが何よりも必要であり、また、徹底あることだ▼十一般の寄託申込に對して本社では快くお取次する積りである、心ある方々の御[illegible]を[illegible]する

小兒科
新京神社ノスグ前
長春醫院
(入院隨意)
電話六二四一番 二三一ひ

皇帝陛下御歸國の途へ
廣島灣の空陸に 最後の大歡迎色
仕掛け花火、燈籠流し等 最終の御歡に供ふ

(廣島にて金久保特派員發)滿洲國皇帝陛下には去る二日新京を御出發以來二十三日間にわたる御多忙な御日程を滯りなく終らせられ、いよ〱二十四日午後八時三十分宮島沖御出航大連へ向け一路御歸國の途に上らせられるが、御訪日御旅程の御最後に

宮島 に御巡航あらせられ日本三景の一つたる安藝の宮島の[illegible]を[illegible]させられることゝなつてゐる、この日御召艦は午前六時三十分粟島沖を出航、午後一時ごろ宮島聖崎沖に碇泊するが、皇帝陛下をお迎へするこの日の廣島灣は海に空に一大奉迎陣が展開される第一艦隊は全艦滿艦飾を裝ひ御召艦の入港の刹那いん〱たる皇禮砲をもつて奉迎申上げ、神威飛行隊長佐薙少佐の指揮する飛行機隊約卅機は安藝灘上空において奉迎の編隊を擧へ

比叡 の[illegible]を[illegible]第一潜水戰隊の潜水艦は[illegible]上敎練を行つてわが海軍の精鋭振りを御覽に供する筈である比叡碇泊後間もなく吳鎮守府司令長官以下第一艦隊司令長官司令官は御召艦に伺候して艦上において皇帝陛下より謁を賜り終つて廣島縣知事は縣汽艇にて御碇泊所に伺候獻上品を御披露の後退下する、午後二時十五分皇帝陛下には海軍汽艇に御乘艇御召艦を御發同二時三十分大阪商船波止場より御上陸、縣知事の御誘導にて御徒步嚴島神社に御參拜の上平松山見晴台に御登り遊ばされ

明媚 な春の宮島の風光を御賞覽の後千疊閣に成らせられて御歸艦夜は午後七時半から縣主催の燈籠流し仕掛花火の美觀を御召艦上より御覽遊ばさる、斯て輝しい御使命を果せられた皇帝陛下には御訪日最終の歡を盡せられ、比叡艦上にて大連まで扈從する接伴員を除いた各接伴員その他の者に御別れの謁を賜ひ御歸滿の途につかさせられる御豫定である

嚴島町一帶 大童で奉迎準備

(廣島にて金久保特派員發)皇帝陛下御上陸の光榮に浴した嚴島町では[illegible]をあげて奉迎準備に大童となつてゐる、全町民はすでにすべての準備施設を完了し皇帝陛下の御通過遊ばされる貴賓道路入口には大奉迎塔が立てられたほか、御入港後は絶え間なく花火を打ち揚げ、夜は蜿々長蛇の提灯行列と旗行列で町內をねつて歩くなど奉迎の熱誠は全町に溢れてゐる、殊に御旅情を慰め奉る宮島名物の「燈籠流し」は當夜の盛觀とされてゐる、嚴島町をはじめ對岸の佐伯郡二十日市町、宮內村、地御前村大野村、玖波村の八町村が合同して約二萬の燈籠に灯をともして午後七時ごろから八時まで宮島沖に流すことゝなつてゐるが、一尺五寸四方位の赤、青、白など彩り鮮やかな燈籠が夜の海上に延々里余にわたつて文字通り宮島沖を灯の海と化する樣は正に偉觀であらう

"海上波なく 御機嫌麗はし" 粟島へ御進發

軍艦比叡廿三日正午發駐滿海軍部著電 滿洲國皇帝陛下には御豫定の如く關西の御巡覽を終へさせられ、廿三日午前九時半神戸第四突堤に於て再び比叡に御乘艦、御機嫌麗はしく御英姿を艦上に迎へ奉る、かくて又もや五色旗は光彩陸離として檣頭高く春風に翻り、湯澤兵庫縣知事元尾稅關長安藤吳防備戰隊司令官、堀本神戸海軍監督長、勝田神戸市長、駐日公使代理に謁を賜ふ、午前十時艦は香川縣粟島に向け解纜、林接伴員等宮島迄乘艦す多數の官民、各學校生徒も奉送す、皇帝陛下には海軍通常禮裝の御まゝにて御展望臺に成らせられ、熱誠あふるゝ奉送を受け遊ばされ御滿悅の態に拜し奉る、本日海上なごやかにして、波靜かなる絶好の航海日和なり白砂靑松六甲、摩耶の翠巒は次第に霞みて淡路島近くなり、通ふ千鳥の鳴く聲も舟膽も艦端近く聞え御旅情を慰め奉る、艦は午前十一時十分明石の瀨戸を通過す

本日の御日程

午後一時宮島聖崎沖碇泊、同三時半御上陸(ランチ)廻廊御參道御參拜、公園平松山見晴臺御成り岩惣旅館貴賓室御休憩、千疊閣御成り茶子御覽御歸り(此間約二時間)午後七時半頃燈籠流し、仕かけ花火御覽、午後八時半御出航、(雨天の際は早くなる)

御歸朝に當り 紀念スタンプ 廿四日から六日間

皇帝陛下には御恙なく御大任を果させ給ひ來る廿七日新京着列車を以て御歸朝の御豫定であるが日本御發の日たる廿四日には既報の如く滿洲國各郵局に於て料金完納の書狀及葉書(同一市內發著のものを除く)の引受消印に紀念スタンプを使用する外引續き廿九日迄一分五厘以上料金完納の葉書又は一分五厘以上の切手を貼付せる物件に對し紀念消印を爲すことゝなつてゐる、又皇帝御發當日より賣出しの紀念切手及紀念繪葉書は意外の好評に賣行きのよかつたことゝ配給の都合上一般希望者に充分行き渡らず失望せしめた向もあるが前記消印期間中は可成之が需に應ずべく各郵局とも相當部數を取揃へてゐるから一般の希望に添ふことゝなつてゐるから最初賣切れの爲求められなかつた向は至急購入せられたいと

NISHIKIDOSHIKI・NISHIKIDOSHIKI・NISHIKIDOSHIKI・NISHIKIDOSHIKI

家庭煖房界の大革命
錦戸式 炊事兼用 溫水煖房の成功

本品ノ特長
1 採暖と炊事の併用
2 價格の低廉
3 燃料の經濟
4 取扱の簡易
5 衞生保健
6 火氣危險の防止
7 體裁優美
8 耐久力强大

本品ハ三十有餘年間ニ亘リペーチカ、ボイラーヨリ得タル體驗ト慘憺タル苦心研究ニ因リ新案シタル理想的一般家庭向ノ新製品ニシテ昭和九年發表ト同時ニ新京ニ施設シタル滿洲電信電話株式會社々宅約百五十戸ヲ始メトシ大連、奉天各地ニ取付ノ分共何レモ絶大ナル賞讃ヲ博シツヽアリ

識者需要家ヨリ一般家庭ニ最適ノ逸品タル事ヲ確カメラレタリ

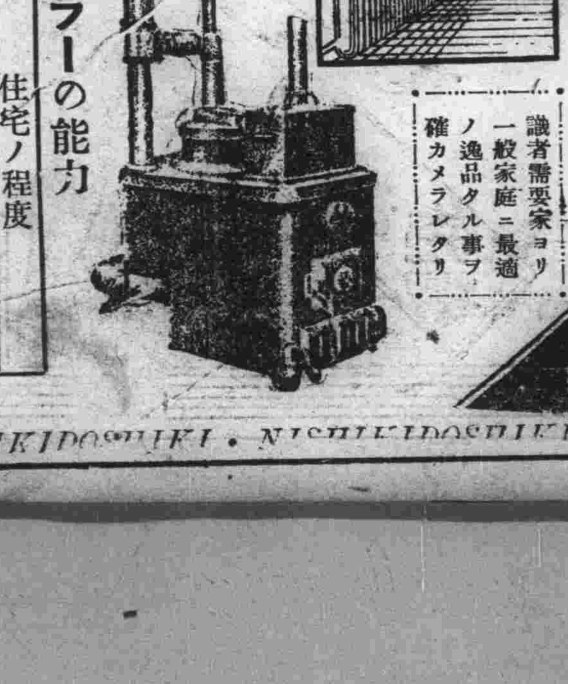

手輕ニ炊事モ出來ル溫水煖房

關東軍 滿鐵 鐵路總局 關東局 滿洲國 御用命

營業種目
[專賣特許願濟]
錦戸式
★ペーチカ 各種
★溫水附ペーチカ 大、中、小
★家庭用快速風呂釜 一號二號
★家庭用循環風呂釜
★共同營業用循環風呂釜 二連より五連迄
★共同營業用連結風呂釜
★國陽溫水ボイラー 一號二號三號四號
★炊事兼用溫水ボイラー 一號二號三號
★煖房衞生工事一式

ボイラーの能力
種別	住宅ノ程度
一號	建坪五十坪位迄の住宅
二號	同 三十五坪位迄の住宅
三號	同 二十五坪位迄の住宅

錦戸商會
本社 大連市岩代町六 電話 二八三六番
支店 奉天平安通り九 電話 二二七〇番
支店 新京八島通り四〇 電話 四八九五番
支店 哈爾濱濱江站前 電話 二三六一番
代理店 旅順、營口、安東
出張所 錦縣、齊々哈爾、牽北、圖們、吉林

NISHIKIDOSHIKI・NISHIKIDOSHIKI・NISHIKIDOSHIKI・NISHIKIDOSHIKI

社説

ソ聯は共產主義へ進む
全面的社會主義化の意味

世界大戰の終結とほゞ時を同じうして展開された世界史上の一つの大きな變轉は、ロシア革命の遂行によるソヴエート聯邦の誕生であつた。爾來十八年餘、ソヴエート聯邦が辿つた路は時に右に傾き或ひは右に轉じ極めてジグザグに富んだ波瀾多きものであつたしかもつひに今日の國際政局の間にソ聯が儼然たる勢力を占めるまでの地位に登つたことは誰しもが否定出來ない所である。今日ソ聯の國內情勢と、またその對外行動の現はれより見て、ソ聯は或ひはその共產主義を放棄するに非ずや等の冒説をなすものがあるが、果して然るか、われらは事態の奧底を突かねばならぬと考へる。

◇

列國の議會に比すべき全露ソヴエート第十六回大會に於いて人民委員會議長は「わが國は經濟上、文化上大なる成果を擧げたのみならず、國家機構の根本的變革、經濟機構內に於ける全面的社會主義化を完成した」と述べてゐる。「全面的社會主義化」といふ言葉に注意すべきである。すなはちその中心をなすものは大工業の發展であり、それとともに個人的農業より集團的農業への進展である。彼らはいふ「社會主義經濟の完成は全國民經濟根本的改革を可能ならしめ、階級なき社會の實現を可能ならしめてゐる」と。更にその複雜なる民族問題を彼らは次の如くにして解決したとなす—「プロレタリア獨裁及び社會主義建設の時代—それは又、內容に於いては社會主義、形式に於いては民族的なる國民文化の繁榮時代である」と。以てその共產主義へのコースが着々と進められてゐることを知る

◇

國際關係について更に言ふ、「ソ聯邦の持つ重大なる役割は各國に承認された」「今や資本主義諸國家は過去のロシア政府の繼承者としてのソ聯邦を承認してゐるのではなく社會主義の確固不動性、資本主義再生の不可能、ソ聯邦の經濟的軍事的實力を認めたのである」こゝにわれらは、ソ聯の平和外交政策がその根基には强力なる軍備を持つて成り立てるものであることを知り得る。スターリンの有名な言葉「われらは一尺の外國の土地をも欲せぬしかし外國がソ聯の一尺の土をも取らんとするのを毫も許することは出來ぬ」を想起すべきである

◇

今日、ソ聯反對者の群はなほ存してゐる。しかし彼等が到底强力なる團結をなし得るものでないことはこれまでの彼らの勝れた業績が語つてゐる內に、外に、反抗は存しつゝもソ聯は共產主義に進んでゐるのである。對外的には强力な軍備施設を强めてゐるのである。反抗、反對勢力の存在はむしろソ聯の躍進をこそ反映するものとも解されるのである。われらはなほ最大の注意を以て兩國の行進を看視する

現大洋の大暴騰で債務者に大恐慌
國幣との開き實に五十圓
社會問題化の形勢

最近現大洋相場は著しい暴騰を示し、現大洋國幣相場は一五〇圓を唱ふるに至つたが昨年同期は現洋國幣同率の狀態で通用してゐた關係から、當時貸借契約を行つた滿國側に於いては債務者が期間滿了に際し殆ど國幣を以て辨濟せんとする爲各方面で國幣支拂ひをめぐりて問題を惹起し續々として法院に提訴されてゐるが滿洲國政府としては現大洋國幣を銅貨として國幣による支拂ひを認めてゐるため債務者は大恐慌を來し重大なる社會問題化する形勢を示しその成行は注目されてゐる

安東森林事務所 試驗苗圃買收

【安東國通】安東森林事務所では今回安東下六道溝に試驗苗圃として三天地を買收その內一反步に青森大曲兩地から取寄せた檜葉、杉、朝鮮松、栗櫟、杏等の播種を十九日完了したが杉の滿洲移植はこれが初めてで生育狀態は頗る注目されて居る

航空郵便の路線改正

昨二十二日交通部は今回航空郵政路線中左の部の改正を發表した

路線名	受渡局	航空回數
齊々哈爾滿洲里線	齊々哈爾、海拉爾、滿洲里	往は火木曜日の二回 復は水金曜日の二回
新京齊々哈爾線	新京、哈爾濱、齊々哈爾	毎日二往復 但し哈爾濱齊々哈爾間は一往復
齊々哈爾黑河線	齊々哈爾、北安鎭、黑河	往は月水曜日の二回 復は火木曜日の二回
哈爾濱黑河線	哈爾濱、北安鎭、黑河	往は火木土曜日の三回 復は水金日曜日の三回
哈爾濱密山線	哈爾濱、牡丹江、東寧、綏芬河、平陽鎭、密山	火木曜日二往復
錦縣承德線	錦縣、朝陽、凌源、承德	毎日一往復 但し日曜日を除く
錦州山海關線	錦縣、南綏中	月水土曜日三往復

獨立三人展
來月六日新京で

日本に於ける美術界の前衛的集團たる獨立美術協會、その中の重鎭たる清水登之、鵜澤一郞、鈴木保德の三畫伯の作品約百點を以て近く獨立三人展が新京で開かれるが清水登之氏先發として既に來京準備中である、折柄公會堂に開催中の劉榮楓畫伯と會談中の清水氏を訪へば氏は語る

いよ〳〵滿洲國もこれから建設の時代ですから文化美術の方もこれから大いにやられることと思ひ、われわれはこれに些かでも貢献したいと思つて作品を持つてやつて來ました、すでに大連での會を終り新京では來月六日からやる積りです、われわれの立場は新らしい方に屬しますから一寸取りつきにくいかもしれませんがよく見ていただいてゐるうちには理解して貰へると思ひます……滿洲はちやうどスペインと同じ感じですね南支那は數度行きましたが滿洲は始めてです、土の色なんか全く違ひますね、私大變好きになりました、作品も描いてみたいと思つてゐます

記者が劉畫伯の業作について感想を問へば

よくこれだけ努力されたものと思ひます、劉さんの少し前期の作品を大連の理事公館で見てきましたが、それと比べるとずつと進歩してゐられると思ひます、單純で卒直な表現が實によく滿洲を現はしてゐると思ひます云々……

三畫伯來滿
石井、藤田、田口

【大連國通】日滿交驩花爛漫の春に相應しく廿二日入港の吉林丸は日本畫壇、洋畫壇の重鎭、二科會總帥石井柏亭畫伯を始め何れも現在二科の優秀會員として知らる藤田嗣治田口省の三畫伯を乘せて入港早くも待望の滿洲畫人達を喜ばせてゐる一行は來る廿四日より廿八日まで滿鐵社員俱樂部で華々しく開催される二科會員の出品展並に協和會館で行はれる講演會に臨み、大連の展覽會を終へ更に奉天(五月上旬)新京(五月中旬)と同樣展覽會、講演會を開き日本洋畫の精粹を盟邦滿洲國に紹介する國際畫壇に有名なオカツパ藤田畫伯は一行を代表して語る

石井先生は大正七年田口先生は一昨年來滿されたそうですが僕は生憎く廿九年前に來たばかりでなく今度の展覽會は繪ばかりでなく彫刻なども加はりますから滿洲では嘗て無い展覽會が出來ると思ひます

尙一行は上陸後直ちにヤマトホテルに向つた

鄭家屯七棵樹間 電話開通

【鄭家屯支局發】遼源縣第四區七棵樹鄭家屯間の警備電話は本月上旬頃より工事中のところ十八日完成通話可能となりこれが完成は今後双山縣第五區方面の連絡並に七棵樹方面の情報蒐集に多大の便を與ふるものと思考せらる

尙參考までに現在警備電話開通個所を擧ぐれば左の如し

鄭家屯
- 双山縣內各區長樹縣各區
- 梨樹縣內各區昌圖縣各區
- 遼源縣第二區第三區
- 第三區警察署
- 依四門德窩堡警察分所
- 七棵樹警察分所
- 興安南省中旗公署
- 鄭家屯市內縣公署守備隊

鍋谷耳鼻咽喉科
醫學博士 鍋谷傳二郎
新京曙町三丁目 電話五七〇四番

滿化製品により內地業者無影響
═高橋滿化社長談═

【大連國通】滿洲化學工業株式會社々長高橋是賢氏は同社東京出張所長小林理一氏を伴ひ廿二日午前一時出帆の「うすりい丸」にて歸京したが左の如く語つた

工場設備は思つたより完備してゐる現在會社の日產額は二百噸に及んでゐる、過日七百噸ばかり輸送を行つたが廿三日中には第二次の輸送を行ふ筈である、議會に提出された肥料統制法は握り潰しになつてしまつたがいづれにしろあんなものは未だ時期のものではない滿化の製產品により內地の業者が影響を蒙るやうな事はまあ一年やそこらのところではあるまいと思ふ、五月三十日株主總會があるからそれまでには再び來連するつもりだ

支那を觀る
最近の外字紙の論評

米國の銀政策と日支の協力

(チャイナ、ウイクリー、レヴュー三月二十三日號所載、陳福生氏執筆上掲表題の論文の要旨を示す)

日支の協力と、銀問題とどういふ關係があるかを直ちに考へることは困難であらう、しかし極東の情勢をよく研究すればこの兩者が相關連してゐることを知り得やう。アメリカの銀買上げは、その價格を騰貴せしめために支那に大なる危機をもたらしたのであるそれは支那の全經濟組織を無力化させ國民の生活を脅かした、おそれる者は藥をもつかむ、銀行破綻にあへぎつつ支那は救ひを呼ぶのである

より少き害

支那には今可能な殘された二つの道があるだけである、それは自身で死んでしまふか、その生命を永らへしめるために少し苦い藥をのむかである二つの害惡があれば當然害少ないものが選ばれる、經濟的危機切拔けのために昨年はイギリスから助けを得ることが喧傳された、しかしこの要求は突き返された、支那はアメリカに對して繰返しその銀政策を變更するやう要求したがこれも承知されなかつた、今や和解への動向を示しつゝある日本に對して支那が助けを求めるのに不思議はない、それは日本と歐米諸國とに對して好惡の違ひがあるからではなく、自身をこそ愛するがためである。支那はシャイロツクと交渉するよりもアントニオを探さうとするのだ

財政的地位

アメリカの銀政策の結果として、支那は殆んど救ひ難き財政的地位に沈下してしまつたその情勢の逼迫は支那銀行並に商工會議所が政府に對して救濟を求めた度數で知られる

アメリカは銀政策を變更するだらうか?

支那はその危機に際して友好國特に隣邦よりの同情を求める、われらの聞く所では日本は支那がその反日行動をやめることを條件に支那を援助する用意を有するといふ、英國はわれらの聞く所では他の國をも共同借款に誘ひ込まうとしたのである。われらはアメリカに共同借款への參加よりも、銀政策の變更を求める、アメリカが極東に於いて日本との衝突を避けやうとしてゐるのにわれらは賛成する、しかしアメリカが極東問題から手を引くであらうとは思へぬ

諸新聞の意見

國內諸紙の借款問題に對する論評は興味がある。申報は、借款は列國の影響を支那に强めしめるものだと言つてゐる新聞報は日本の最近の動向が英米の支那に於ける利益を脅かしてゐることを指摘してゐる、だが論議はどうであれ、私は今支那は列國の助力を必要としてゐることを强調する今我々は渇してゐる、しかし毒をのむことはできぬ、支那は日本と協調しひどくない限り日本の條件を受け入るべきである、われわれはクレヂットを必要とする、そしてそれは銀の安定、生產的企業、及び軍事的目的に用ひられねばならぬ、

國際借款と日支の接近

問題は、國際借款が日支の協調と反對的なものであるか否かといふことである、私は反對的でないと答へる、提議されてゐる共同借款が日本を含むにせよ含まぬにせよ、それは日本の對支援助と對立するものではない、日本人がいかに敏感でもそれらが對立するとは考へてゐないであらう、列國の協調が列國の利益を確保する所以である、なほ繰返して私はアメリカがその銀政策を改めんことを願はざるを得ない

支那に對する國際借款希望薄

(上海に於いて發行さるゝチャイナ、ウイークリー、レヴュー三月二十三日號所載論文の要旨である)

行政院長並びに外交部總長たる汪精衞氏は列國が支那に對して共同的金融援助を進めしめんとする計畫に對して支那は反對するものであると聲明した、日本新聞紙は「支那がこれにより列國の支配下に置かるゝに至るのを惧れるのである」と述べてゐる。日本の有吉公使も、汪精衞氏が日本も又いかなるその如き動向にも反對すべきことを確かめたと言つてゐる。

他方アメリカのヘミルトン、レウイスの聲明が注目される彼はアメリカが對支借款に參加するのに對して强硬に反對した、彼は言ふ「われらは金を失つたばかりか、金を貸してやつた相手國との友好をまで失つた」と。そして彼は借款の代りに支那がアメリカ工場から物資を購入するのに對してクレヂットを設定するとによつて支那を助けよと言ふのである

列國のかゝる態度のために、支那政府は中國銀行をはじめとして國內同業への援助に乘出さしめやうとしてゐるやうである、計畫の詳細は未だ明瞭でない。若干の報道は支那政府が米國銀行に單獨借款の交渉をなした旨を傳へてゐるしかしこれに對してすら、國民黨內部及び實業界にも、外國の勢力を支那に强めしむるものとして反對がある。借款問題は支那國內情勢のために一層複雜となつてゐる。

商況欄 (四月廿三日後場)

金銀市況

●上海標金 前引 [illegible] 後寄 [illegible] 步 [illegible]

●大連金鈔票 現物 寄付 [illegible] 引 [illegible] 出來高 [illegible]
四月廿八日限 五月十三日限 寄付 [illegible] 步 [illegible] 出來高 [illegible] 出來 不申

●大連鈔票銀大洋 現物 [illegible] 引 [illegible] 出來高 [illegible]

●奉天國幣對金票 現物 [illegible] 四月廿八日限 [illegible] 寄付 [illegible] 引 [illegible] 出來高 [illegible]

爲替相場

▲上海爲替 ▲日本向 第一回買 一三九、七五 第二回買 一四〇、二五 第三回買 [illegible]
▲倫敦向 第一回買 [illegible] 第二回買 [illegible] 第三回 [illegible]
▲紐育向 第一回買 [illegible] 第二回買 [illegible] 第三回 [illegible]
▲大連爲替 ▲上海向 第一回買 [illegible] 第二回買 [illegible] 第三回買 [illegible]
▲紐合向 [illegible]
▲阪神日米爲替 第一回買 [illegible]
▲阪神日英爲替 第一回買 [illegible]

株式相場

▲大連株式(短期) 寄 引 [illegible]

特產市況

●大連大豆 ●同 豆粕 ●同 豆油 ●同 高粱 ▲哈爾濱大豆 [illegible]

新京取引所市況 (四月二十三日後場)

●大豆 現物(一石値段) 定期(混合百斤値段) 寄 引 出來高 [illegible]
●同 小麥 [illegible] ●高粱 [illegible] ●鈔票對金票 [illegible] ●國幣對鈔票 [illegible]

手形交換(廿三日) 金票 [illegible] 鈔票 [illegible] 國幣 [illegible]

株と銀
新京取引所仲買人
奉天取引所仲買人
滿洲取引所仲買人
久記支店
新京老松町十二
電長五六五九
市場五五二九

皆様御存知ですか?

これ迄大連や安東でやつて居つた小包郵便の稅關の檢査が新京で出來る事になりました就ては小包郵便手小荷物の發送受託及稅關手續の代辨等一切簡易に御取扱ひ致しますドシ〳〵御利用を願ひます

新京中央通十一番地(電電會社前角)
運送貿易及通關 通濟運輸公司
電話 長三二四一番

料亭 桐壺
梅ヶ枝町一丁目
電話四七九〇番

東滿

吉林飛行場に警備用機常設
殘匪の足掻に止めを刺す

【吉林國通】日滿兩國軍警不撓の努力に依り匪團の活動は漸次其勢力を弱め、現在では特殊地域に據る殘匪が僅かに最後の足掻をなしてゐるに過ぎず、近く解消の運命に逢着する事は彼等不逞者と雖も充分承知してゐる模樣であるが今回之が剿匪工作を一層有効迅速ならしむる爲、第二軍管區東南防衛地區治安維持會が協同にて吉林飛行場に警備用飛行機を常置し、匪團の情報に際し地上部隊と呼應し連絡偵察又は必要に應じて爆擊を敢行し彼等の集團的活動を完全に阻止し分散する匪賊に對しては隨時軍警の地上部隊にて補捉撲滅することゝなつた又情況に依りては之を延吉飛行場に移し敏捷なる通信機關の活動と地上特殊標示を以て機を逸せず出動して匪賊を掃蕩することになつたが此の警備用飛行機の常置に依り龐溝の期は一層早められ其の效果に多大の期待がかけられてゐる

獨立第〇〇大隊 第二期工作へ

【吉林支局發】獨立第〇〇大隊延吉地區は四月五日討伐行動開始以來峻嶮なる山地帶を克服し頑强なる匪賊の抵抗を打破して能家地方、屯田營、荒威神仙洞、泉水洞、後軍、廠溝、踐々溝、黄泥河子の匪賊根據地を覆滅し十五日討伐を終了し第二期工作に基く分散配置に就ゐた

獨立第〇〇大隊(圖寧沿線地區)は三月二十四日春季討伐の爲め寧安出發、出動以來戰鬪を交ふること大小二十五回、相當の尊き犠牲を出したが、共匪根據地荒威、大北溝二ヶ所を覆滅し旅團長史忠恒、革命軍團長方振聲に重傷を負はせ副旅團長を射殺し匪首と認むべき者五名を鏖し其他敵の死體七十八、負傷者數十名に及び戰利品小銃二十二、拳銃三、彈藥八百二十其他重要書類物件を多數押收し豫期以上の成果を擧げ東京城守備隊を除く外四月十四日午後二時一同士氣旺盛寧安に歸還した

拉資線方面に於ても〇〇中隊は十六日午後二時新開嶺に於て匪首天九龍の指揮する約六十名と遭遇し直ちに攻擊々退し續いて之を牛心頂子に追擊し山腹森林中に在りし天九龍の巣窟家屋を掃蕩し殘匪は鳳凰頂子北方に四散逃走した、此役に於ける損害は我には少しもなく敵は密林中にて不明であるが相當にあつた見込みである

第二軍管區日滿兩軍官 國內新情勢見學に

【吉林國通】第二軍管區に於ては曩に管下日滿兩系軍官中より優秀者各十數名を選拔し國內の新情勢觀察のため各地見學旅行をなさしめたが極めて有効なる成果を收めたるに鑑み、本年も亦五月三日より四、五泊の豫定で滿系軍官廿餘名は淺田顧問引率の下に大、奉天方面へ、又日系軍官約十名は大澤顧問引率の下に滿々國地方面を夫々見學旅行する事となつたが、此の見學團が刻々變化する極東の新情勢を體驗し見聞を廣くする事は軍官今後の覺悟及び實質的向上に多大の效果を收むるものと期待されてゐる

總局新入鮮人青年 學習講習開始

【圖們國通】圖寧線の本營業開始後、其の沿線の各驛に配留される本年度の新入局員鮮人青年百二十名の學術講習は總局圖們辦事處會議室に於て每日平均五時間開催、本週月曜日より向ふ三週間の豫定にて各係員より熱心に指導してゐるが、講習員は何れも本春全鮮各地の高等普通學校及び商業學校を卒業した新進で將來益々多事ならんとする東滿開拓の先驅たり中堅となつて活躍を期待されるもので、總局では引續き朝鮮より普通學校卒業の少年百名をも募集し新入局員としての訓練を施し講習ずみの上は直に鐵道の第一線戰士として配置する筈である

龍井驛物貨集中方法 改善要求さる

【龍井國通】龍井の背後地たる頭道溝及び二、三道溝地方の豐富なる資源開發は最近各方面から多大の期待がかけられてゐるが同地方から客年十月以降今年三月まで龍井驛に運ばれた木材だけも百六十餘車に上りその中他へ輸送されたもの百餘車で現在龍井驛構内に六十餘車分の木材が積載されてゐるが今後續々增加する豫定である、尚前記地方に無盡藏にある石炭は惜しくも輸送機關なきため輸送出來ぬ有樣であるが伊藤龍井驛長は同地方の物資集中方法につき豫て研究中のところ近日中鐵道當局へ報告を兼ね陳情する模樣である

鮮人移民千余人 廿六日着圖

【圖們國通】圖寧線奥地方面の農業開拓に從事する鮮人家族移民千二百五十三名の大集團は朝鮮成鏡北道鏡城方面から本月廿六日午前九時着列車で圖們に來着するが、即日更に圖們から奥地へ輸送される筈である

解氷期に入り圖們の旅客激增

【圖們國通】解氷期に入り圖們から奥地への旅客激增し、圖寧線の本月一日より十五日に至る上半ヶ月間の乘降客は左の通りである

乘車　二、八一六人
降車　一、九〇七

盡忠報國

南軍司令官 吉林忠魂碑に題字を揮毫

【吉林支局發】遠くは日清日露の兩戰役近くは滿洲事變に際し帝國生命線の確保と滿蒙獨立の礎となつて尊き人柱となつた多くの英靈に對し吉林居留民の熱誠を捧ぐべき忠魂碑の題字は豫て南關東軍司令官に依賴してあつたが、今次司令官が吉林部隊檢閱の爲來吉されし好機を捉へ、三橋民會長より更に揮毫方を懇請したるに將軍は快諾され十八日見事なものが出來上つた、正面中央の題字は雄勁な筆致を以て縱に「忠魂碑」と大書され下部の台石には「盡忠報國」と二字宛横書きし傍らに陸軍大將南次郎書と記されてある工事請負の長澤組にては早速之を靑寫眞にとり大連に送つて金の浮彫にすることにな つた、之が爲多少時日は遲れるが夫れでも豫定の五月十日迄には完成の筈である

北滿

大連、哈爾賓間に直通急行貨物列車
新鮮な野菜、生魚も喰はれる
生彩放つ北滿市場!

【ハルビン支局發】廣軌線京濱間の軌道變更に七月中に完成される豫定の下に目下着々準備をすゝめてゐるが、これと同時に大連、哈爾賓間に直通急行貨物列車が運轉されることゝなり、滿鐵鐵道部では本年中に急行貨車列車を牽引する特別機關車七台を製作することゝなつた、八月までには三、四台は新造される方針である新造機關車によれば一車三十噸滿載して二十輛は牽引出來る特殊のもので一台の製作費は約十二萬圓を要するものである、右貨物急行列車は現在、大連新京間に時速六十粁の列車が運行してゐるが大連哈爾賓間直通の上は大連を午前出發して哈爾賓に翌日到着するダイヤを作り、新鮮する生魚、野菜の運搬に便じ又大連と哈爾賓の貨物輸送をスピード化することによつて北滿産業開發に資せんとするものである

哈市々民の靜脈
上水道、工事に着手
當分は地下水により供給
新市街は來年着工

【ハルビン支局發】哈爾濱五十萬市民が待望の上水道は都市計畫の一部として着工することゝなり、昨年十二月之に使用すべき水源として正陽河畔インテンダンスキイ附近の地下水檢査を行つた結果、水量水質共に申分なしと言ふことゝなつたので、愈々解氷期に入ると共に本格的工事に着手した

哈爾濱水道に付いては松花江の河水利用は別個の研究問題として保留し、取敢へず現在の市民に供給するため地下水によつて水道問題を解決することになつた

總工費百八十五萬圓を計上し埠頭、傅家甸方面は本年中に完成し、新市街方面は明年度に着工することとなる豫定である

市公署水道科ではすでに正陽河畔の水源井戸四個を完成したので本年は馬家溝郊外志士の碑横の四井戸及貯水池の工事に着手すると同時に、市中への鐵管敷設を開始し七月末か八月初めには哈爾濱で始めての水道が市民の台所に通ずる譯である、水量は一井戸から一日約千噸を供給し得るが、當分の間は右八個の井戸から供給する水量で差支へなしと觀られてゐる

筑紫參議 甘珠爾廟へ

【ハイラル國通】チチハル滿洲里方面の觀察旅行を果した滿洲國政府筑紫參議は二十一日午後七時半東行列車で當地着、老師に似す矍鑠たる元氣で各方面出迎へを受け、當夜は宿舍コロンホテルに落着いたが、二十二日はハイラル各機關を訪問、二十三日朝興安警察局の案內で春光漸くにして滿つる甘珠爾廟及び新巴爾虎左翼旗公署等を長驅巡訪し滿ソ國境並にホロンバイル觀察を果し二十四日飛行機にてチチハルに向ふ

板倉機遭難記念碑 展子山に着工

【チ、ハル國通】蘇炳文事件の際展子山附近に不時着陸し不幸遭難した板倉機の記念碑は愈々工事に着手する事となり二十三日現地展子山にて盛大なる地鎭祭を擧行する事となつたが、滿洲航空會社では右式典參列者に對しチ、ハルより旅客機を出して送迎する豫定である

殉職エ氏大慰靈祭 廿五日擧行

【ハイラル國通】既報昨年六月南部ホロンバイルに宣傳に出張中ボイル湖畔にて不幸反滿分子とも覺しき何者にか殺害され職に殉じた元外蒙軍政部長の息協和會エルヒンバイル(二八)君の慰靈祭は來る廿五日午後三時より四道街第一小學校に於て事務局の手で盛大嚴肅に行はれる事となつた、氏は昭和八年二月協和會に入り南部北部ホロンバイルは勿論未だ治安定まらざる事變直後より東奔西走全く稀に見る熱心家であつた

靖安軍一部凱旋

【ハルビン國通】昨年十月以來約七ケ月に亘り東部國境方面の剿匪に當り幾度かの戰に赫々たる武勳をたてた靖安軍の一部は來る廿三日午後四時十五分ハルビンに歸還少憩の後同日夕刻出發現駐地奉天に凱旋することゝなつた

チチハルの屠殺場運搬權
日滿官憲の對立惡化

【チチハル國通】チチハル屠殺場運搬權をめぐり日滿官權主張の對立せるは既報の如くであるが、該問題は日一日と激化する傾向にあるに鑑み、過般來當地內田領事、飯島憲兵隊長、川崎機關長、赤澤警務廳長間に之が解決につき種々意見の交換を行つてゐたが未だ意見の一致を見ぬものゝ如く益々重大化せんとしてゐる

赫々たる昨秋以來の武勳

靖安軍が昨秋日滿聯合秋季大討伐に參加出動して以來の武勳は滿洲國軍の精華として讃へられるがその主なるものを列擧すれば左の如きものである

△十一月十三日　靖安軍騎兵部隊は拂曉五家溝の雙俠匪を東北山中に潰滅せしめた
△廿一日　同騎兵部隊三俠匪を潰走せしむ
△廿二日同騎兵部隊寶瓊西南の好友匪と激戰之を潰滅、捕虜三名
△廿七日　笹鹿上尉の引率部隊は雙山匪と接戰多數武器を捕獲す
△廿八日　占東洋匪を歸順せしむ
△廿九日　服部少尉の引率部隊は拂曉雙山匪を襲擊十五名を捕虜とし殘匪を潰走せしむ
△卅日　追擊砲部隊は天德匪を襲擊四名を捕虜之を潰走せしむ
△十二月三日　第四連は腰領子にある平南洋匪を潰走せしむ
△六日　吳少尉引率部隊は太平川の東俠匪を潰走せしむ
△八日　步兵第一連は和尚屯の堡長紅匪と接戰歸順せしむ
△十五日　騎兵部隊は老傳家の平南洋匪を潰滅
△二十日　步兵第一連は老黑山の名利匪を潰走せしむ
△廿四日　步兵第三連は土們嶺の中洋匪を潰走せしむ
△廿七日　松田上尉引率部隊は金廠の吳姓匪と交戰小銃二挺、拳銃二挺、彈丸六十個を鹵獲
△一月廿七日　步兵第二營は天橋嶺の共匪を潰走
△二月五日　平瀬中尉引率騎兵部隊は穆陵縣連方の匪賊を潰走せしむ
△十四日　步兵第二團附砲兵一連は腰營地方の萬泰匪と激戰馬匹彈藥多數を鹵獲す
△三月一日　砲兵部隊は黃河甸子の共匪を挫擊、馬匹四匹を鹵獲す
△十日　星野少尉引率部隊は南太平溝にある匪首不明の匪團を潰走
△廿一日　李少尉引率部隊は二道溝の吳姓成匪を潰走
△廿五日　田中少尉引率部隊は吳姓成匪を潰走

チチハル防空演習 成功裡に閉幕

【チチハル國通】チチハル附近第二回防空演習は十九日より三日間に亘り擧行關司令官以下日滿官民一致協力絕大なる効果を收め廿一日正午を以て打切り、午後二時より龍沙公園に於て各關係者參集講評あり、成功裡に閉幕した

日日案內
廣告料
三行一回金一圓五十錢
拾五行一回金三圓
十行一回金八十錢
揭載日指定一圓五十錢
十錢增料金前金　姓名在社へ

雜件
邦文タイピスト養成　午前、午後、夜間　朝日通日本タイプライター會社
貸間　賄付六疊二間　姓名在社　電三三〇〇番
貸間　賄付家族的に御世話致します　富士町四丁目廿八中川醬油店
電話　賣買及金融懇切に取扱ひます　三笠町電話四九三七番共榮社
電話　買入レ度シ　吉野町一丁目　西內組　電話五四七二番
讓店　市內目拔の場所格安居拔の譲讓る　御問合は電六八〇二番
電話　成可低利ニテ融通ス　金融仲介者謝絶ス
電話　係二、三名、急募年齡十五、六歳婦人　勝見電話工業所　說町一丁目　電二一三三五
外務社員招聘　經驗の有無を問ず履歷書携帶本人來談あれ　新京梅ヶ枝町三丁目　帝國生命新京出張所　電五七三二番
既設電話月賦販賣　電話賣買金融　△朝日通十七番地△電話用達部△電話長四八二八番△
恩給年金便利金融　國債勸業債券高價買入　新京永樂町三丁目二番地　永樂莊三五號ボシン商會　電六一一九三番
中山婦人服店　他より三割安い修理も致ます　電六八六四番
あんま俱樂部　鍼灸マッサージ治療　電話六五九六番
靈術指壓綜合治療所　簡單ナ健康法無料傳授東二條通長崎染布所ウシロ
茶と茶道具の店　みどり茶園　吉野町二丁目電四七〇番
產婆　義村せん　日本赤十字社出身勳七等　新京曙町二丁目二七　電(呼出)五七二〇番
金融　新京三笠町一ノ十四　赤玉カフェー西横入　電四九〇二　新興社
公債株式現物問屋　三泰號　新京日本橋通　電話三八八五番
あんま　男女員多數御一報次第至急御伺致します　東二條通り樞南渡る右　一陽堂療院　電話四八二九番
帳簿洋　各種製本專門　三笠町三ノ九　三省堂製本所　電話三三三四番
看板は玉江へ　新京キネマ前　電話六九三七番
あんまは大天狗へ　吉野町二丁目市場西門西入　電話二七三六番
代書　民事刑事訴訟書類其他一般書類作成親切迅速叮嚀　新京朝日通　尾崎代書事務所(日本タイプライター會社前)　電話四七七九番
御紋上繪　紋美堂　ぬい紋　三笠町三丁目
タイピスト生徒募集　綜合教授　永樂町一丁目(ダイヤ街)　日本タイプ　產商會內　タイピスト學院支部　電六二二九五番
京染と洗張　色々着新見本　吉野町一丁目消防隊裏通　にしきや京染店　電話六五九〇番
滿洲國政府公報　大阪(東京)朝日新聞　販賣開始　朝日社　栃尾新聞舖　東二條通二十一　電話五七九三番
特別廣告
哈爾濱　松花ホテル　電五六四三番
新京人形取揃いました　滿洲みやげ　新京驛構內　賣店　みやげの味總　電話三四五六番
質　保管確實　質品安全　貸出勉強　博多屋　說町二丁目七四　電六二三六四番

性病　梅毒淋疾　軟性下疳　婦人科外科　淺尿生殖器病　內科皮膚病　出浦医院　新京入舟町四ノ二　電話五三三三番　手術每日
純金高價買入　東二條通七五　橫濱屋質店　電四七七四番
哈爾賓旅館　內案
關東軍御指定旅館　ナシヨナルホテル　哈爾賓地段街一九　電話三三九八番　三三九四〇番　便至交通地心中業商　設備電話室內十六室客式洋　食洋和房暖水溫
哈爾賓鐵道線通キタイスカヤ街の中心　中央ホテル　電話五五三〇一　六二一六番　全完備設室和室洋
ハルビン御泊ノ節ハ心カラ御親切ナ静ゲカ館旅デ　純日本式旅館　敷島旅館　哈爾賓埠頭區二堂街二四　電話三六八八番
南滿洲鐵道株式會社　滿洲採金株式會社　御指定　大陸ホテル　ハルビンモストワヤ三號　電話六〇一〇番
愛　洋品雜貨　新春の中折、鳥打帽　流線模樣ネクタイに　春の洋品陳列會　小供服品揃　室町一丁目　愛久洋行　電六四六六番

カフエーを讓る　申分なき目拔きの場所で數年來盛業中を居拔きのまゝ讓る御希望のお方は左記へ御問ひ合せくださいい　電話二五五四番へ
カフエー讓度　新京目拔きの場所目下盛業中御希望の方は左記へ　新京日本橋通四九　電話三八八五番　三泰號へ
五月武者人形陳列即賣會

日本橋通　和洋品店　平本洋行　電話二一五八番
新入荷案內　香り高い名茶　ガラス器　コップ類　各種　お電話を頂きましたら遠近に拘ず見本持參お伺ひ致します　陶器商福來洋行(東四條通十九番地電三四八三番)
タブ　マンチユー　何卒多少に不拘御試食を……　菓子　赤飯　祝餅　喫茶　朝日堂　新京吉野町(銀座)(出前迅速)　電話二五九一番
目に青葉　おぼろ月夜にホトヽギス　今宵はしんきはらしに嬉野へ　料亭嬉野　新京三笠町三ノ七　電話三八三〇番

映畫
廿二日より三日間　右太プロ二部第一回連續時代劇　宇藩芳幽貴監督作品主演　嵐寛壽郎　市川莊之助
悲戀勝鬨陣　右太ヱ門プロダクション文字通りのオールスター總動員劇嵐の中に悲戀をからませ興味百パーセントの絕對大衆映畫　松竹下加茂特作　井上金太郎監督作品　原作長谷川伸　撮影杉山公平　特別出演鈴木澄子
旅の風來坊　坂東好太郎　千早晶子　主演　坪井哲●志賀靖郎●澤井三郎●山路義人●多木京三　大林梅子●北原露子●日下部龍馬●長島武夫●助演　風來の股の戶佐四郎が旅の道中に描く人情物語
鐵の爪後篇　小川雪子　白川小夜子　高木新平　中山介二郎共演　復讐鬼の爪のその後の運命は!エトナ映畫社超特作品怪奇探偵連續大活劇　梅三四郎水原洋一主演　オールトーキー
長春座　廿二日より三日間　大衆席五十錢
日活特作　心の血煙　新妻四郎、伏見直江共演　春日壽々子、高瀨實乘、原作に、主演に、御色に、監督に、撮影に、映畫界第一級のスタッフに依つて製作されたる現代劇の帝王篇　日活超大作現代劇　雜誌キング所載　菊池寬原作　村上德三郎潤色　牛原虛彥監督　三浦光男撮影　夏川靜江主演
未來花大會　市川春代、中田弘二、瀧口新太郎、田村道美、星玲子、大原雅子、柏良雅子、大共演　阿部豐一　東海林太郎、喜代三主演　トーキー青春音頭　主題歌「天地の春」　近日公開
新京●

愛兒の性質は母親の心掛一つ

情操教育はかうして

子供の性質は大きくなつてから形造られるものでなく、いとけない頃の經驗や周圍の感に依るものであり性質や、感情のよし惡しは、滿三才位迄に大体決るものだからであります。ですから

……ければなりませんが、又觸れて見た感じも子供に取つては大人の思ひ及ばない程重要なものであります

子守歌

一つ歌ひますにも、幼い子供の感覺や感情を重んじて靜かによいものを聞かせてやり度いと存じます。子守や女中に任せて置きますと、無暗に大きな聲で歌つて泣いて居る子供と競爭して、子供よりも大きな聲でもつて、子供を泣き止めやうとするかのやうです。又脊中をトントン叩いたり体をひどくゆすぶつたりして、子供を寢かせやうとする人がありますが、一種の催眠的な效果はある事もありますが、それが習慣になつてさうしなければ

寢つか

ないやうになつたり、騷々しく震盪したりするのは情操教育から見ても害になりますそれにひきかへ、靜かな澄み渡つた聲で子守歌を歌つてやつたり、よいレコードを選んで蓄音機をかけてやつたりするのはよいことであります。子供に聞かせる音樂の曲目や樂譜の表が出來て居りますから、その中から選んで子供にもわかる曲を與へ度いものであります。蓄音機も近頃大變に流行して居りますが、雜音の多いザラザラしたのを、何時間もかけ續けて子供に聞かせて置くのは餘りに

無感覺

過ぎます、ラツパやガラガラのやうな玩具も、餘り不快な音のするのは避けねばなりません。色彩も赤、出來るだけよい調和のものを選んで與へ度いものです。子供が極く幼い時は赤とか黃とかの原始的な色でないと眼にとめませんが、子供が少し大きくなりますと、色に對する感じも次第に進んでまゐります。ことに繪本やお人形に毒々しい彩色の使つてあるやうなものは、避けねばなりません。柔和な顏の人形、平和な心持の現はれて居る玩具、やはらかな色調の

繪本を

子供の情操教育のために父母が選ぶやうにしますと次第によい玩具や繪本が出來て來るやうになります。玩具の形も色も、音も、注意しな

こんな異狀はないか?

咽喉の痛み 肩の凝り

=初期紙上相談=

▽……扁桃腺は小兒に多い病氣である、口を閉いて、匙で舌を押へて見ると、咽喉の左右に梅干大に見える扁桃腺が腫れるので食べ物をのみ込む時咽喉に痛みを覺え惡感、頭痛、急激な發熱を伴ふ、小兒が急に熱が出て原因が判らぬ時、咽喉を見るとこの病を發見することが屢々ある

▽……猩紅熱も紅くなつて腫れて痛む

▽……咽喉カタルは、俗に云ふ風聲となり急に聲が變る、ひどいのになると聲が出なくなつてしまふ、咽喉が渴き焼けつくやうで食べ物を飲み込む時痛みがあり、咳、痰、發熱を伴ふ

▽……バセドウ氏病は二三十歲の婦人が主にかかる、頸の甲狀腺が腫れるので、咽喉の中でなく外の方へ咽喉佛の左右がふくれる、熱は出ないのに動悸がはげしく脈が多くなり、手足が顫へ、遂には眼の玉が突き出て來る

▽……肺尖カタルは、肺結核の初期である、身體が何となくダルクなり、肩がこり、胃が惡くなり、少しの仕事や考へ事にも疲れ易く感冒にかかり易くなり、時々胸の痛みを覺え、食慾減退、少し歩いても息切れがして、痰も出て來る、短い咳が頻りに出る、身体は次第にやせて來る

▽……助膜炎、婦人病ヒステリー、耳垢がたまつたなどからも肩がこる

▽……眼の疲勞や角膜實質炎からもこる

▽……筋が凝るだけで、他に原因のなくて凝るのは强肩症

今日の獻立

朝 △味噌汁=今日のお味噌汁はサヤ豌豆にしませう

晝 △うす衣蒟蒻=蒟蒻は小さく切つて、茹でて笊に上げ、水氣をきつておきます。西洋芥子を湯で溶いて、擂り鉢に入れ、味噌と砂糖を擂りまぜて酢でのばし、蒟蒻を入れて和へます

晚 筍そぼろ煮=筍は、茹でて三分くらゐの小口切とし、鍋に、水一合、酒二勺、醬油四勺、砂糖大匙半杯を煮立てて、最初挽肉を入れ箸でよくほぐし次に筍を入れて、味のつくまで煮たならば、筍だけ引き上げて、片栗粉大匙一杯を水溶きして流し込み、よく混ぜ合せて、胡椒または粉山椒をかけて頂きます。この他に、淺利のお清汁を添へませう。

朗らか小父さん

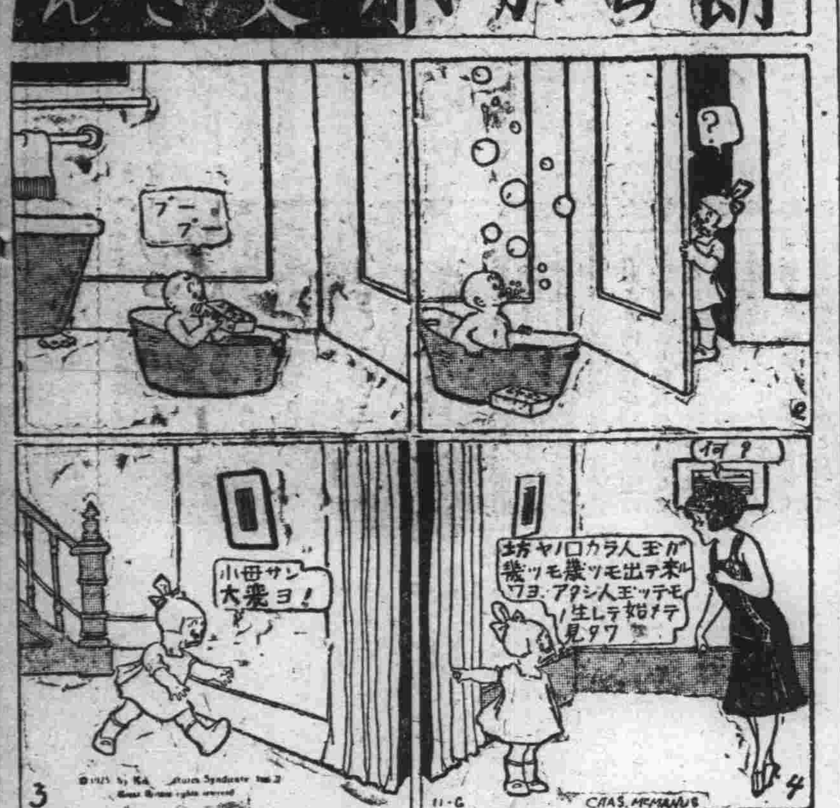

絢爛豪華を誇る

藝妓春の溫習會

公會堂で廿六日から

藤波會藤間勘多太郎、勢好會杵屋勢七郎兩門下の新京花街の連中春の溫習會は來る二十六七の兩夜記念公會堂で華々しく開演する、賛援として岡安喜代登幾、清元延寅子、望月太八郎の三師社中がある、長唄、清元、常磐津の絢爛な世界がくりひろげられる、因に兩夜の番組は左の通り

△初日(二十六日)番組

一、長唄「七福神」立方藤間勘多郎、唄竹中内梅彌、後藤内正治、下出内一若、五郎、つぼみ、絃杵屋勢七郎大橋内秀香、竹中、梅太郎吉本内美喜松、後藤内染代

一、鳴物望月社中 長唄「道成寺」立方鹿内方都松、豆太、小文、三勝杵蝶、杵若、千丸、唄鹿内方蔦勇、叶子、杵勇、小染照葉、絃鹿内方三册、千代丸、杵丸、杵蝶、鳴物、小鼓望月太美綾、飯野内同勝千代、同晋丸、大鼓勘彌太鼓望月太美菊

一、長唄「鷺娘」立方丸山内ひさご、唄丸山内〆治、千彌、喜代美、靜江、一松、絃丸山内千太郎、光丸、一菊、おもちや、鳴物望月社中

一、長唄(新曲)「五月雨」唄後藤内正治、大橋内光彌吉本笑千代、後藤内君勇、吉村内靜葉、絃杵屋勢七郎大橋内峰香、秀香、下田内靜香、吉村内一若

一、清元「玉屋」立方下田内梅香、唄小竹、小川年勇、松千代、房千代、佐和、村若鳴物望月社中

一、長唄「供奴」立方竹中内梅鶴、唄竹中内梅三、梅蝶梅三郎、梅太郎、絃竹中内梅彌、梅香、梅菊、梅若、鳴物小鼓望月太美綾、丸山内千代龍、大鼓政千代、おもちや、

一、長唄「吉原雀」立方吉本内妻、同、子、唄吉林内春子笑千代、光代、つぼみ、福丸、絃吉本内奴五郎、清香美喜松、富葉、鳴物小鼓望月太八郎、飯野内晋丸、勝千代、大鼓勘彌、太鼓望月太美菊

一、長唄「鞍馬山」唄竹中内梅彌、梅三、梅香、梅太郎絃後藤内正治、長三、染代下田内上調子一若、鳴物小鼓望月太八郎、丸山内千代龍、大鼓政千代、太鼓おもちや

一、常磐津「山姥」立方大橋内梅香、唄山姥蝶々、金時のり子、唄大橋内光彌、清香豐香絃大橋内峰香、上調子秀香、鳴物望月社中

一、清元「お染道行」立方龜井内久松小寶、お染三丸猿廻しおもちや、唄小川内京司、吉村内靜葉、千代香松千代、小三、松村笑香、絃美津次、民也、房千代、上調子竹、鳴物望月社中

一、長唄「五色の糸」立方竹中内梅彌、梅作、梅彌、鹿内方都松、豆太、丸山内喜代美、ひさご、吉本内子、下田内梅香、大橋内蝶々、吉本内奴、清香、つぼみ、政千代、大橋内君香、光彌、清香、豐香、絃吉本内笑千代、三喜松、小菊、金時、大橋内秀香、梅香、〆香、子、香鳴物望月社中

鐵道省後援 "鐵路"封切

廿四日より帝都キネマ

新興の得意とするところの所謂「國策映畫」、「警察官」「消防手」などと同じく、これは鐵道員の使命が極端にまで激情的に高められ絶讃されてゐる、期待篇である主演は高田稔、監督は田中重雄、廿四日より「ターザンの復讐」「ぢやぢや馬權八」と共に帝都キネマで上映(寫眞は「ぢやぢや馬權八」の河津清三郎と衣笠淳子)

▼長春座―阪東好太郎の「旅の風來坊」、右太プロ第二部作、市川莊之輔の「悲戀勝鬪陣」、エトナ映畫「鐵の爪」後篇

▲新京キネマ―伏見直江の「心の血煙」、夏川靜江の「未來花」前後篇

新京高女(六) 内地旅行便り

大阪―寶塚 ―四月十日―

寢ぐるしいのには大分なれて居るので夜汽車の中は皆んなぐつすり寢込んでしまつた、その爲め洗面所に行く暇もなく寢ぼけた顏をして居る中に汽車はしづかに大阪驛の構内へすべり込んだ、本驛は工事中の爲め假設の驛の一隅え荷物をおろし洗面のまだ終らない方は洗面所へと足を運んだ煙の都水の都と謂はれて居る大阪の最後の見學地造幣局に向ふため驛前の靑川旅館に一時落つきそこで朝食をすませた、其頃より憎らしき雨はぼつりぼつり降り出して來た、色とりどりの雨傘の列をなし驛前より電車にのり造幣局へと向つた電車にゆられる事約二十分にして目的地についた局前を流れる淀川の流れは靜かにして川の遙か彼方に見へる大阪城は折からの春雨の爲めに一入美しく思はれた局庭に植へられた櫻の今を盛りと咲く側を遙にかすんだ大阪城を眺め花瓣をまぢえた細糸の如き春雨にぬれながら歩いて行く中に工場の門前に着いた、工場内にて先づ私達のおどろいた事は見るみる中にお金の出來る事でしたその上目をひきつけたのはコンクリートの上にあちこちにちらばつて居る銅貨を帶でかきあつめて居る事でした說明者無しで素通りしたのでどんな順序になつてお金が出來上るのか一寸ともわかりませんでした、けれど旅行もあと僅かになると共に皆んなのつかれは增してかえつて簡單な方が皆んなを喜ばした程でした、財政困難な方は「見學の歸りには出來立のほやほやの一圓札を一枚宛くれるんですつてね―」と自分自身をなぐさめて居る方も有りましたさて次がいよいよあこがれの寶塚、雨ですつかりくさつて居た私達は寶塚行きの阪急電にのり込むやいなや忽ちにして元氣回復し、寶塚の藥は天下一品と云ふいつも電車にのつて舟をこぐ私達は今日は又どうした風の吹き廻しか一人として寢てゐる方はありませんでしたそして電車は私達の大きな大きな想像をのせて寶塚へ寶塚へと進むのであります

和服 洋服
榊屋衣服店
新京吉野町二丁目(吉野小路入ル)
電話三一五二

丁寧 親切
新京銀行
電話[illegible]番
三笠町三丁目

整骨治療
今辨慶療院
電話五三六一番
新京室町三丁目一五(公学堂前)

寫眞なら
肖像建築
新京寫眞館
日本橋新京ビル
電話四九四乙番

ハルピン
ホテル モデルン
電話 2318・3818・5559
百部屋ノ中五十部屋ニハ各々風呂洗面所ガ附イテイマス
部屋代ハ一日ニ付キ國幣1.50ヨリ御在イマス
レストラン
ランチ(二皿 65錢)
デイナ(一皿 50錢)
其他飲物等ハ價格低廉 宴會ハ一人前國幣2.50ヨリ出來マス
サロン及ビジヤズバンドハ毎夕七時カラ始メマス
カフエー
ザクスカ(三種25錢)
飲物(40錢)
御輕食ハ價格低廉
心付ケハ御辭退シマス
ホテル專屬娛樂場
アメリカンバー シネマトーキー 撞球場
紳士淑女ヘノ理髮所
ホテル事務員ハ露語・英語・日語・滿洲語ヲ解シマス

お知らせ!
池の坊生花教授
並に花屋開店
出張教授にも應じます
内地產各種生花材料何時にても揃つて居ります多少に拘らず御用命下さい
花道家元池の坊 生花、盛花、投入
新京老松町二丁目五
華月園梅香
電話四九二八番

營業科目
新疊 表替 上敷 機械床製造
兒玉疊商店
新京東二條通り滿鐵醫院(西側)
電話三三九〇番

フスマ
褜專門
梅ケ枝町四丁目十四番地
電話三三四一番
古永堂

グリコ三十箱デ
肉彈三勇士型銅像文鎭進呈

原型 新田藤太郎先生作

肉彈三勇士ノアノ勇マシイ行ヒヲ、イツマデモ忘レヌヤウ、東京芝區青松寺ニアリマス銅像ト同ジ型ノ文鎭ヲ作ツテグリコ愛用ノ皆樣ニ差上ゲルコトニ致シマシタ。文鎭ノ型ヲ作ラレタ方ハ銅像ヲ作ラレタ方ト同ジ新田藤太郎先生デス。机ノ上ニ置イテ、ヨキ日本人ニナルタメノ、ヨキ教エノ資料ニシテ下サイ。

◇規定
▲グリコノ中ニ入ツテヰル引換證(紙芝居ノデモヨロシイ)ヲ三十枚送ツテ下サレバ、スグ銅像ノ文鎭ヲオ送リシマス。
▲イツモノ臺紙ニ貼ツテモヨロシイガ、引換證ダケ封筒ニ入レテオ送ツテ下サツテモヨロシイ。
▲臺紙デモ引換證ダケデモ「三勇士銅像ガ入用」ノ事ヲ書キ添エテ下サイ。
▲切手ハ必ズ三錢貼ツテ下サイ。(臺紙デモ字ヲ書キ入レマスカラ三錢切手デス)

送り先
大阪市西淀川區御幣島町五三 グリコ株式會社
東京市神田區豐島町五四 グリコ株式會社

强精百パーセント!
眞正まむし酒
蘇命酒
北滿代理店
東亞號藥房
電話[illegible]

○廣告の御用命は電話三三〇〇番へ○

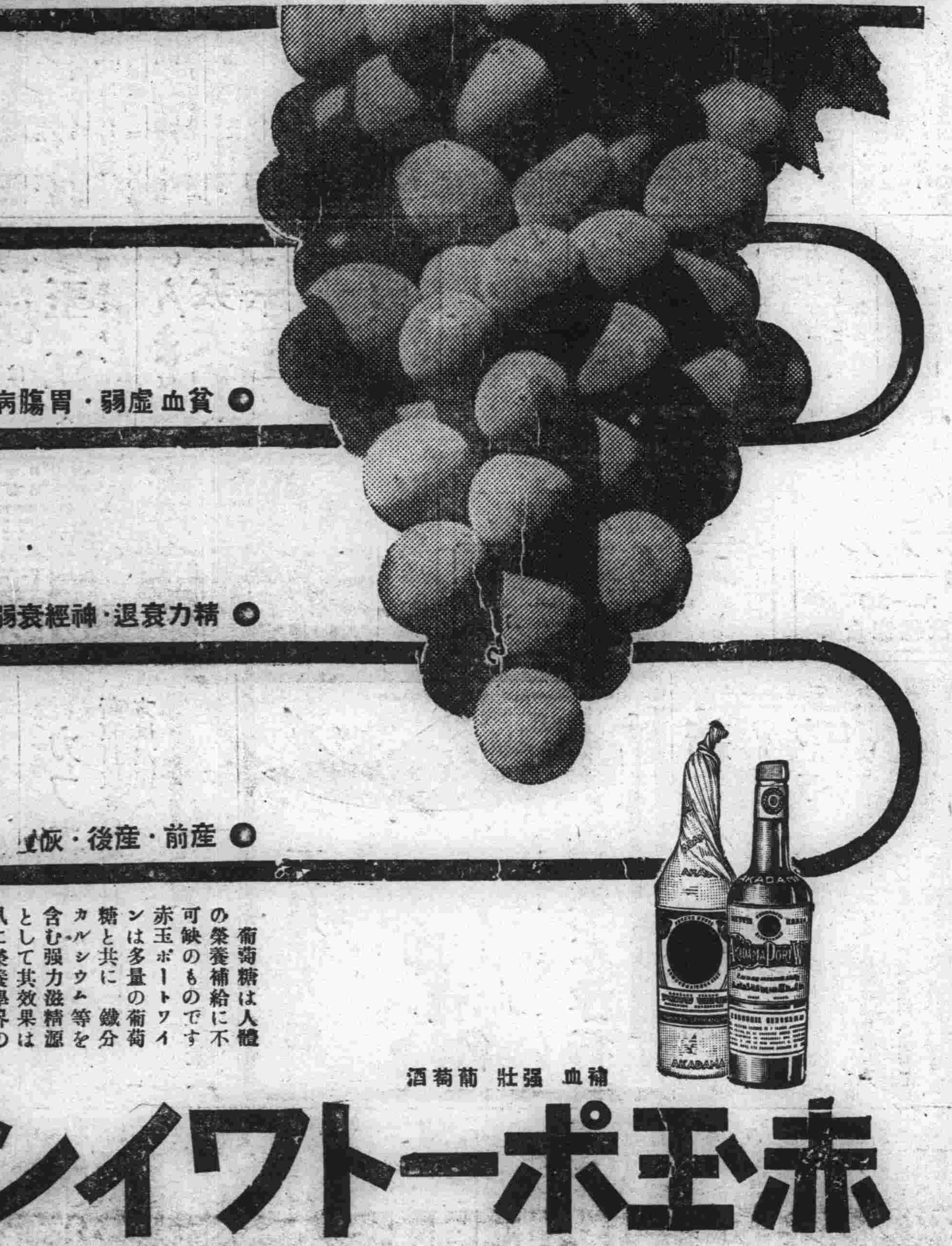

● 貧血虛弱・胃腸病に
● 精力衰退・神經衰弱に
● 產前・產後・恢復
葡萄糖は人體の榮養補給に不可缺のものです赤玉ポートワインは多量の葡萄糖と共に鐵分カルシウム等を含む强力滋精源として其效果は夙に榮養學界の確認する所です
補血 强壯 葡萄酒
赤玉ポートワイン

學藝欄

ソヴエート最近の音樂界(二)

エス、エス、カーの誕生とその反響

エス、エス、カーの誕生はソヴエート音樂生活の凡ゆる分野に亘つて實に大きい刺戟を與へた就中、その最も著しい反響は音樂生活の第一義である作曲と演奏に於て如實に顯示されてゐる。

一九三二年以前のソヴエート作曲界は色々な、組織を中心として稍々分派的に動いてゐた。例へばプロレタリア音樂協會は革命作曲家同盟、現代音樂協會その他に屬するそれ/\の作曲者のグループがそれ/\の方針と役割をもつて活動してゐた。特に一九二三年に創設されたプロ音樂家協會（アーベーエム）はイデオロギイ的な指導機關として最も重要な役割をつとめて來た然し十五周年を迎へた一九三二年のソ聯の音樂界は、もはやこの種の分業的な機關を必要としない迄に全面的な發展を見せた。こゝに於て夫等を解消して新にあらゆる作曲家を網羅した最も有力な統制機關エス、エス、カー（ソ聯邦作曲家同盟）の設立を必要とするに到つたのである。

その結果あらゆる作曲家は其正しい目標を誤らない範圍に於て自由にそれ/\の主題と形式の下に創作し發表することが出來るやうになつた。從來の所謂「同伴」と目された作曲家達もともすれば彼等の自由な創作慾を制し勝ちだつた多少機關主義的公式の指導軌範から解放されて、却つて自由に積極的にソヴエート的な主題をその創作に盛ることが出來るやうになつた。

事實、作曲家同盟誕生以來、作曲家の創作能率の向上したことは驚くべきもので、一九三二年秋以後のソヴエート作曲界は正に注目す可き新作品の洪水と言つても過言ではないほどのすばらしい盛況を呈しつゝある、そしてこれらの新潛作曲家の新しい作品はどし/\國立出版所音樂部から出版され、演奏會にラヂオに盛んに演奏されてゐる。

演奏に於て先づモスクワではモス、フイル（モスクワフイルハモニー）と提携し定期並に臨時演奏會を開き放送局と結んで絶えずラヂオ放送し、しかもそれらの曲目はソヴエート作曲家の作品を中心として編成されてゐる。オペラやバレーの新作品も國立大劇場、同附屬劇場でどし/\上演され一方に於てレコードの吹込及びトオキイの作曲も盛に行はれ その上演料や印税は作曲家の收入を激增しつゝある。今假に作曲家同盟誕生の一周年、即ち一九三三度四月迄にエス、エス、カーの作曲家が國立出版所や演奏團体と作曲出版演奏の契約成立したもの七十五、印税總額十二萬留に及んでゐることが機關誌に依つて報告されて居ることに徴しても、如何に作曲家の作品の出版及び演奏が盛に行はれ、從つてその收入が增大しつゝあることが看取出來るのである。レニングラードの作曲同盟に於てもレンフイル（レニングラードフイルハモニー）國立歌劇舞踊劇場國立合唱團、エストラード音響製作所レコード製作所等と作曲家の間に成立した作曲並に演奏の契約は非常な多數に上つて居る。かうした音樂家の活動範圍の著しい擴大はとりも直さず民衆の音樂生活をより豐富にしつゝあることはいふまでもない。

旅行便り(十一)
新京商業學校

名古屋ー大阪
―第十二信―

友達に叩き起され七時半起床昨晩午後十時半名古屋に着き十二時近くなつてやつと就寢し、その上電車の轟音に惱まされたので寐足らなかつたのだらう、しぶ/\眼をこすりながら一人々々起きて來る、もつと寐て居たいやうな顏をしながら…

八時半朝食を終へ、九時半からバスで市內見學に出かける先づ金のシャチホコの輝く名古屋城へと向ふバスは市街の中心地を疾走して約十分で到着する、下車して約二丁余り歩き正門に達した、外濠は一面芝で蔽はれ、蒲公英の花がその中に咲き亂れてゐる、城內に入りザク/\と玉砂利を踏みつゝ表二之門、表一之門を通り、それを見上げてはその豪壯さに驚く、築城の時名將加藤淸正がその上に乘り音頭をとり石の運搬を捗らせたと傳へられてゐる巨大な淸正石や、籠城に備へる爲掘つた井戸が濁つてゐたので黃金を沈めたら澄んだと云ふ黃金水等を見て愈天守閣に登る、慶長年間淸正が蘊蓄を傾けて獨力造營したものでその構想の雄大さには只々驚嘆の外はない、一層より二層へ、二層より三層へと急な階段を息をはずませながらやつと天守閣へと登りつき 城の周圍を見下す

大名古屋市は我等の眼下にマッチ箱を並べたやうに横はつてゐる、遙か彼方の方まで見えて何だか氣が大きくなつたやうな氣がする天守閣を下り望遠鏡を借りて金のシャチホコを見上げる、ピンと鰭を張り大きな口を開いた物凄い形相や鱗の一枚々々や金網の張つてあるのが眼前手に取るやうに近く見える、お城見學を終へ十時再びバスに乘り熱田神宮に行く、心身を淨め神前に額き國軍の武運長久を祈つた

時間の都合に依り鶴舞公園行を中止し、旅館に歸り、十二時半迄自由行動を許されたので皆思ひ/\の方向に散つて行つた

十二時四十分驛前に集合し、一時半木村先生の見送りを受けて名古屋を去り大阪へ向ふ

× ×

汽車は木曾川の鐵橋を渡り、菜の花が黄色に咲き、麥の葉の緣に伸びてゐる間を全速力で走つてゐる、櫻はもう滿開期を過ぎたらしくあまり目につかなくなつた、石山驛を過ぎた頃より琵琶湖が見え出し風を孕んで走つてゐる白帆や學生がスカールの練習をしてゐるのが車窓より見える 比叡山上より眺めた琵琶湖は實に雄大だつたが車窓よりの眺めも又何とも云へぬ美しい風景だ

京都驛に着くと同時に數多の人が乘り込んで來たので席は一杯になり通行する處迄人が乘り身動きも出來ぬ位だつた 滿鐵線ではこんなにこむ事はないだらう

大阪に近づくに從つて樹木の折れたのや曲つてゐるのが目について去年の大颱風の慘事が思ひ起されて自然の力の大なのに今更ながら驚く…

× ×

午後五時五十一分大阪驛に着く、森川先生初め卒業生數人が笑顏で出迎へて呉れた、挨拶が濟み電車で旅館に行き夕食を喰べ八時より自由行動を許されたので友達四五人と大阪一の繁華街道頓堀附近を散歩に行く、道の兩側は商店、活動寫眞館、喫茶店等が軒を並べ、七色のネオンに彩られ道行く人の心を捉へやうとしてゐる 川にはボートが浮び、屋形舟が水に影を映してゐるネオンの光を碎きつゝ往復し、川沿の家からは絃歌が賑かに流れて來て人の心を浮立たせてゐる、丁度京都の新京極、東京の淺草、銀座等と好一對をなしてゐるやうな感じがする 最後に大阪の代表的百貨店高島屋に行つて見る、七階建で實に壯麗だ、內部の裝飾は華麗であり照明裝置設備等も實に完備してゐる、新京にも今にこの位の百貨店が出來るだらう

十時迷ひさうになりながらやつゝ旅舘に歸りつき十一時點呼をすませて今日の疲をいやすべく寢につく（高橋生）

春歌章(三)
棚笠智幸

（一）

黃色い階調の中で、物憾い闇がダブル、クローズするどの聲も、みんな甘く變調されて、ぼくの頭は疲れ切つたマイク、木の芽たちが囁めき合つてゐる夜の下を歩く、と擻かつく胸が孕れて、あなたの會話が甘美なメロデイになる

（二）

一人で步いてゐると、星が墮ちて來て、夢見心が冷たく萎へる、胸の花ハンカチーフに蒼白い燐光の微章をつけて潮の匂ひのように、街を步いてゐる、寢床の上にあるものは、暗紫色のかなしい因襲、そのかげで私は船腹の底のかき殼のように眠る、蒼白い星の徽章を瘦せた胸壁に曝しながら……

●スポーツ●
排球に就いて(一)
新京高女　酒井政則

大正二年に排球が日本に輸入せられてから二十余年間チームの人員とかサーブとか攻撃方法に幾多の變遷が有り現在に至つたのであるが、極東に於ては支那、比律賓に一歩遅れ勝ちで昨年の極東大會に於て始めて肩を竝べる事が出來得たと云ひ得やう

日本に於て排球が盛んであり覇權を握つて居るのは關西であり如何にして強いかと云ふと神戸商大が校技と云つても良い程學生の殆んど全部が排球技をやつて居る事、之に、刺戟せられて各學校に於て盛んに行はれ、殊に吳海軍工廠に於ては全從業員に指導練習せしめた事等によつて今迄の全日本選手權を關西に止め得たる重なる原因と思ふ 滿洲に於ても之に類似して滿鐵は體育ボールを獎勵し社員に普通發達せしめつゝあるは誠に喜ばしい事で近き將來に於て內地に伍して決して遜色の無い技術を得ると確信する 現在滿洲にて行はれて居る排球の技術は未熟であり研究する余地が多分に有ると思ふ 滿洲に於て最も早く排球をやつたのは大連基督敎青年會で當時は內地と比較しても少しも見劣りも無かつたが當時は一、二の選手のみによつて攻究されて居た爲に其の選手の技を各人がまねて居た、從つて新しい戰法を研究する者も無く次第に日本內地に比して技の落ちて來たのは見逃す事の出來ない事實である 滿鐵にて排球と同技である體育ボールを獎勵するに至つて各チーム共に排球技に對して關心を持ち研究する樣に成つて現在では內地の二流處に達し得た、然し未だ舊習を守り續けて居ては駄目で新しき良き技を大いに研究しなければならないと思ふ 此處に紙面をかりて排球に就いて述べて見ようと思ふ

（一）パ　ス

排球の最も大事なパスに於て滿洲の排球は一段と遅れて居ると思ふ 現在の樣なスピードボールに對して指先の働きによつてパスする事は突指を仕易く相當熟練をしなければならない、一体に此方法は不確實であると共にボールを迴轉仕易く之を受けてトスなりキルをしようとすれば非常に難かしい、然らば何んなパスが良いかと云へば先づ手を下さしたそのまゝ顏の少し下に手を持つて來て臂は張らず又縮めずに輕く手の掌はボールをのせ得る樣にしてボールを撥くのでなく、ボールを殺して之を突出す積りでパスすると共に身体も腕の伸びる方向に向つて延ばす事ボールが手に觸れた瞬間に力を入れる樣にしなければならない 何處からパスが來ても之に應ずる姿勢に早くならねばならぬ爲に足はなるべく前後に開き踵を付けず爪先にて輕く動かねばならぬ アンダーパスも普通のパス同樣に手を輕く下に持つて來てボールを手にのせて左右に振つてもボールが落ち無い樣にボールを下から摑む樣な積りでボールをパスする場合は手を延ばすと共に身体も上向に伸ばす、特に下のパスを受ける場合は成可くボールを低い所で受けたが良い何是かと云ふとパスをしようとするのに余裕が出來る事と低ければ低い程手を充分に延ばし得る從つてパスに順應性を帶びる事が出來る

爆撃機

藝術滿洲のことを書いたので少し細かな批評をしようと思つた處、內容が余り巫戯ぎてゐるので止めにした その中でも、稻川氏の滿洲民謠、潮君のチエホフの手紙—この二つだけは一味の涼蒼天を望む感じがあつて嬉しかつた 二篇の大衆小說—ありや未だ小說ぢやないよ、活字にするのは三四年後の代物、先生は中學生小說、萌春はタンネンの美德を發揮しただけで、說明ら說か明、一行の文字にさへ、藝術の光輝を感ずる事の出來ぬ歎作、その他のものと來たら、下手な上つ調子のジャズ—少し冷水で頭でも洗つて來いと言ひたい代物だ（由良武巳）

雜草俳句會詠草
―第一回、第二回―

春淺き街に見にけり巡禮者　告天子
鍬入るゝ土の固さや春淺き　同
春月や松原つゞく濱の町　同
岸壁の船亘いなり春の月　同
此邊でよく逢ふ人や春の月　轉人
掃きめぐる垣の內外草萌ゆる　同
春眠を誰さまたげぬ陋居かな　哲二
春眠の障子に高き陽射かな　いさむ
せゝらぎのほとりに草の萌え初めし　桃月
春眠を誘はれたる讀書かな　同
下崩にスピーアの殼捨てゝあり　勝司
堤土の燒跡黒く下崩ゆる　正時
目張り紙剝ぐ日曜や春淺し　安醍
灯れば淡き旅愁や春淺く　同
病閑や早春の土しかと踏む　同
春眠に灯りしまゝや女部屋　同
流氷のはつ/\見えて草萌ゆる　同
下萌や種まく足袋こそばゆく　晴二
背戸の丘のうねりいくつや春の月　同
下萌にすさびし花壇つくろひぬ　同
テープ持つ手をポケットに淺き春　紅二
錢湯の煙突高し春の月　同
寫生子の肩褒けなり下萌ゆる　同
春眠や島の灯うつる船の窓　同
灯消して机に白し春の月　同
下萌えやボート塗り居る丘の上　同

◎高級……新車
電話 六二三五番 四八七九番
ダイヤ街 現代タクシー

〃新短歌〃
泉芳雄

たゝきつけられたゆがんだ感情を引きづりまわして今日乃俺をわらつてやる

今朝はお前の肌をハッキリと感じた目醒めたうつろさよだまつて紫煙くゆらしてゐる

〃さすらひ〃云ひ棄てた言葉だそれだけの弱さがあつて今日も砂塵にさらされてゐる

新刊

◇少年倶樂部（五月號）▲附錄が「日本滿洲見學地理」一見、直ちに地形や産物や文化の發達經路やらを窺ひ知らせてくれる ▲例によつて、充實した編輯振り特別讀物の「藤士傳」「假名書の起證文」「君が代の民」「高恒幹」「山の勇者」「水島あやめ「怪神像の秘密」」南洋一郎「正直無敵」三浦樂堂など異彩がある

皆様への大奉仕

時代の要求は……
新しい高級車で

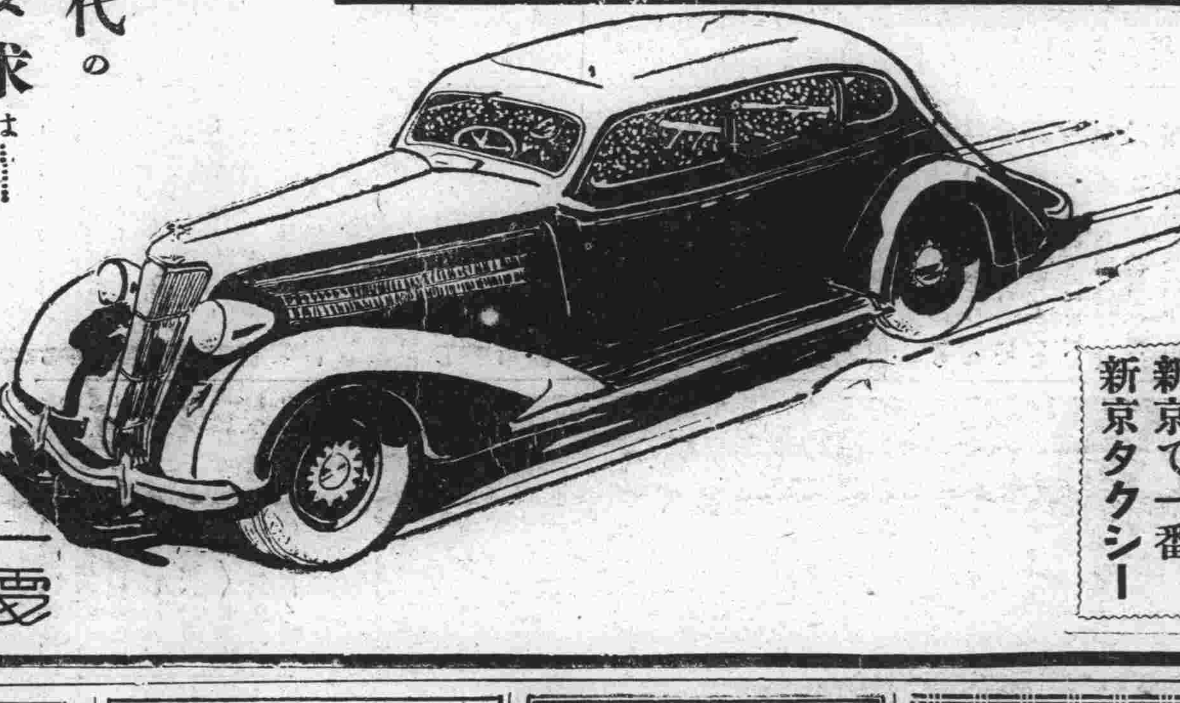

新京で一番 高級車
新京で一番 新京タクシー

新京タクシーは
皆様の御聲援により
ヨリヨキ……サービスに
改めたいと
常に心掛けてゐます
どうぞ……
御氣付の上は
新京タクシーへ

新京タクシー
電二四五七・六四四四・六八四四・四七七七番

英國製高級煙草
フェデラル
コルクロ付

ラヂオ受信機の御用と
無料診察

滿洲ラヂオ普及株式會社 新京營業所
新京吉野町一ノ一 電話三九六三番

清待合
御同伴歡迎
天昇
梅ケ枝町一丁目六
電話四七六一番

御出勤前の數粒！御仕事前の數粒！此の素晴しい能率を是非！
仁丹
速やかな消化力、確かな榮養吸收力、それを遺憾なく發揮させる
仁丹
一昨年來全國へ普及の容器三千七百万を超ゆ今や、德用包括用の時
仁丹

カメラ
ライカ

ズンマー（F2）
スタンダード型
望遠レンズ
ライカ用品
各種入荷
部分販賣
致します!!
其他カメラ各種入荷

新京中央通三十六 電三三四六番
木村洋行

石炭
加藤洋行
日本橋通り二五
（市場側）
電話二〇三三番

新高飴

安價て美味い
ボッチヤン ジヨウチヤンの
散歩のお供
新京日本橋通七二
福田支店
新高製菓大連工場

大連著名會社商店紹介號

パパのメガホンで 坊やの扮する丹下左膳
趣味としての小型映畫 今や實用的にも進出す

パテーベビーの嬉れしいところは思ひの儘に寫すと却つて素敵に藝術味の多いものが生れたりする愉快さにあるのですそれに一家揃つての旅行、愛兒の成長、親の面影等、一度撮つておけば何日までも目のあたりに見られる懐しさは吾家の歴史を飾る上に是非やつて見たい事です、それが少し進むとシナリオを自分で作つて家族をスターに見立てチャンバラでも何んでも思ひのまゝに寫し樂しむ事が出來ます▲更に實用的にも進出して商業廣告用となつたり、通信にも用ひられて文字で説明出來ない事實を傳へる事が出來ますし、醫家が解剖を寫して學術に供する等、總ゆる方面に利用されて居ります▲家庭向として最も良い事は小型フヰルムは絶体に不燃性で普通大型にあるやうな爆發とか又は火災のおそれがない事です▲新京でも最近パテーのファンが增へ國都映畫研究會と云ふものが出來、毎月種々の催物をして居ります、其他各地でも同好者の會があり之等を綜合したものに全日本パテーシネ協會と云ふものがあります、そして毎月機關紙パテーシネを發刊して居りますから希望の方は各地寫眞機店に申込れるか直接大連市連鎖街滿洲伴野商店に照會されたらばよろしい

好評嘖々たる 萬古透明萬年筆

本邦シャープペンシルの創始者であり先驅者である江藏株式會社發賣の萬古ペンシルは普く全國に名聲赫々たるものあり、其の有する實用新案、商標特許は日英米佛の各國に六十余種を算し萬古の名を全世界に示しつゝある事は周知の事實であるが、同社では更に萬年筆の研究發賣にも努力をし已に各種の特長を誇る製品を出し萬古萬年筆の名を宣揚して居る、即ち最近同社より發賣した透明萬年筆は萬古の名を一層高める許りでなく、國産萬年筆のレベルを一段と向上さす革命品と云ふべきで今其特長を列擧してみるに

一、透明軸なる故に軸中のインク含有量が掌中に見る如くで從て從來の萬年筆の如く突然のインク切れに不便狼狽する事なき事

二、最も簡單な堅牢なる伸縮ポンプ式の構造になり、使用極めて簡便容易な事

三、ピストンの操作に依りインクの極量に際しても不愉快なインクの出過を自在に調節し最後の一滴迄も完全に使用し得る事

四、インクの含量に從來のものの倍量ある事

等々其他總の點に於て優秀な事は勿論價格も外國品に比し遙に安價に提供され居り、新學期の贈物として非常な賣行きを示して居る、尚は同社支配人堀宗一郎氏は、多年大阪見本市團の副團長の公職に在り對滿貿易の權威者であり過般も大連中央放送局の囑望に依り、木筆、萬年筆の製造過程並に良否の判別法等に渉り多年の蘊蓄を披瀝し、之等に對し比較的無關心な吾々に非常に有益な講演をするところがあつた

大阪商運株式會社

大阪市北區宗是町大阪ビルに本社を有する大阪商運株式會社は大阪に於ける元商船專屬仲次店たる株式會社大商社、株式會社商船組、山中運輸株式會社外國部、株式會社富島組通關部を昭和七年五月合併して創立せられたもので名實共に大阪商船會社の直系會社であり、商船會社の船積荷物の大部分は同社の取扱ひに關るものである、大連出張所は昨年九月山縣通山縣ビルに設置せられ日滿間荷物輸送上の連絡機關として專ら荷主に對するサービスを主眼として活動をして居る

株式投資の理解と準備

◇インフレ財政と證券界……或は低金利と株式投資、曰く致富の捷徑としての株式賣買等々、世を擧げて有價證券萬能を叫び株界豪華版時代を顯現したのが過去、足かけ三年に亘る株式財界の情勢であつた、何が爲にかくも株界への關心をかつたが、◇厚生私經濟への大道……一言にしていへば、資本主義經濟への迎合であつて、われ〳〵の實際生活が、好むと好まざるとに拘らず、資本主義經濟を肯定せざるを得ない現狀にあつては、これに迎合せなければならない事になる、卑近な例をとれば、下級社員が課長に、職工が職長に、事業家が金融資本家にそれ〳〵御機嫌をとるのも一種の迎合であるが、眞に合理的な順應は自から外に途がなければならないのである、◇迎合への唯一の道……それは外でもない、「資本主義經濟の殿堂である株式市場と、その結晶である株式相場との巧妙なる利用」を措いて他に方法はないのである、何故なれば、株式を取得することはその大小に拘らず、直接自ら資本主義經濟の利益分配に與かることであり、株式を賣買することは、資本主義經濟につきものである處の機能の變化、金と物との對價の異變を捉へた利殖法であるからである、一職工や、社員は如何に詭辯を弄したところで、所詮は資本家の一兵卒でしかに過ぎないが、その一兵卒と雖も株式を取得し、又これを賣買する事が厚生私經濟への拓かれたる唯一無二の合理的な道であると言ひ得るのである◇株は危險ではない……それ程にわれ〳〵が生きてゆく上に必要であり、又實際儲ける爲に拓かれた唯一の公道であるところの株式の賣買取引は「如何に實行するか」これが最初に直面する問題であり又相場をやるといふ俗語が「思惑をする」「投機をする」の意味につかはれて、一般には相場ほど危險なものはないと言はれてゐる、それは思惑に伴ふ危險と、思惑者の錯誤に基く危險とを混同して言つてゐるので、現に、世の所謂資産家なるもの〻財産中に有價證券が重要な部分を占めて居り又銀行業者が一般預金の運用を之が賣買によつてはかり、相當の利益を擧げてゐるに觀れば、如何に株式賣買が合理的で有利なものであるかは蓋想ひ中ばに過ぎん。◇實行と信念……以上によつて、株式賣買の重要性、並に危險でないことの概要を述べたのであるが投資としての實際賣買取引投機戰線の驅引、等に就ては豫備知識が必要であり、又信用のある而かも總ての調査機關の完備してゐる店を選定して、ほんとの相談對手となるものでなければならぬ、調査部とか相談部など〻言つても實際には有名無實のものが多い、殊に株式店の外交員なるもの〻身がハッキりしないのと、客先對外交員の賣買取引行爲が、その株式店に通じてゐない事がある爲に往々手違ひから苦情を聞くこともあるが、大連の射越屋商店に於ては創業以來、統制ある經營振を以て外交は無論つて客筋對從事員關係は即ち得意先對店主の關係に置かれ鍛然たる店務從事員であり從その責任の歸趨を明らかにせるは同業中殆どその比を見ないと言つても過言ではない、殊に同店では互額の費用を投じ、完備せる調査研究の結果を公開して、株式に關する限り總ゆる相談と質疑に應答せるは、滿鮮唯一の許あり、設潮として而かも堅實第一主義の店である、かくてこそ初心者と雖も安心して株式の賣買取引をする事も出來、資本主義經濟への合理的な迎合が達成し得らるゝのである

株式一般取引並に募集引受
◆株式投資は先づ研究!
◆研究には弊店參考書を!
株界出陣の必携參考書 株の知識
投資の指針 月二回發行 株の研究
株式仲值表 毎日曜發行 罫線と商機
御申越次第無代進呈
㋵射越屋商店

日進月歩する 塗料界の王者 日本ペイント 滿洲業界に君臨す

古く明治十四年の創業に係る光明合資會社を繼承して明治三十年に設立された日本ペイント株式會社は本邦塗料工業界の鼻祖であり、日清日露戰役に當り軍需工業として國家に多大の貢獻をなし、爾來文字通り日進月歩、大正の初年には全く此種製品の輸入を防遏するに至つたが殊に歐洲大戰に際し支那、印度、南洋方面に大量輸出をなし、今日では海外到る處日本ペイントの製品を見ざるなき盛況を呈して居る創立當時は本社を東京品川に置き、資本金も四十萬圓に過ぎなかつたが業務の擴張に伴ひ大阪北浦江に分工場を設置し資本金も五百萬圓に增資と共に世界最新の方法を選び工場の基本的改造をなし最優良品を廉價に生產販賣するの理想を實現しつゝあり現に專賣特許を有するもの三十余件に上り、内外の博覽會共進會に於ては常に最高賞を受領し皇室よりも過分の恩榮を蒙つて居る、建設時代の吾が滿洲に於ても關東軍、滿洲國政府、滿鐵等より特に指定品として各方面に同社の製品が随所に使用されて居る濃藍色の機關車に輕快な白のカラーバンドを施した淡緑色の客車を牽引し颯爽と馳驅するスマートな快速列車あじあの塗裝は同社製品のポテーラックが使用されて居る

尙ほ昨年奉天に創設された日滿塗料株式會社は同社の滿洲工場とも云ふべきで同社の投資よりなり同一規格の下に已に優良品を製產して居る、前記二社製品の滿洲に於ける販賣は大連山縣通日本ペイント滿洲販賣株式會社に依りてなされ、西村喜藏氏が支配人として奉天支店新京出張所を統べ素晴らしい成績を示して居る(カットは驀進する〝あじあ〟)

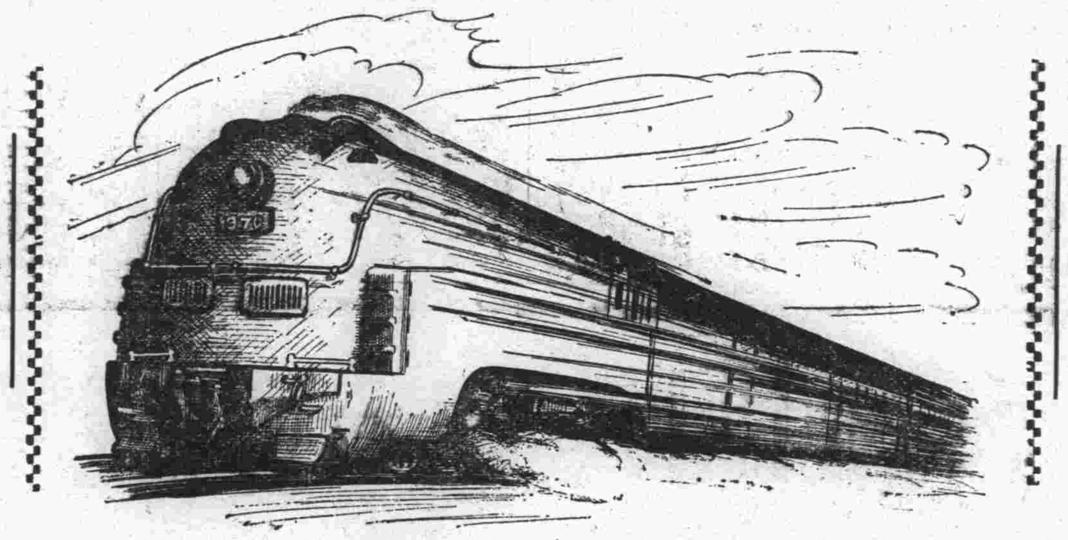

業績揚るヤマト商會 專務葛和氏に配するに藤原、中村のバッテリー

大連、奉天、新京、哈爾濱の各本支店に依り自動車用部分品及附屬品並にパッカード自動車の販賣網を完全に整ひたるヤマト商會は國産部分品店として且つ自動車輸入店として名實共に滿洲屈指の成績を擧げて居る、同店は需要供給の圓滑と、優良品質を顧客へ而して與ふ限りの廉價を以て信條とし自動車報國に專念して居るが伸び行く滿洲と共に更に一般の活躍が期待されて居る同店の營業課目は、

○パッカード代理店
○神戸バッテリー代理店
○チャムピオンプラグ代理店
○ダンロップタイヤ代理店
○礦油販賣
○工業用諸機械の販賣
○機械工具類の販賣

等であつて專務取締役葛和善雄氏は曾てフォード自動車滿洲總代理店滿洲モータースの創業者であり大連自動車株式會社の創設者であつて氏の敏腕は滿鮮各地は勿論日本内地業界から驚異の目を以て注目されて居ると共に其強い正義感に感動し、問屋關係筋ではヤマト商會との商取引に非常な期待と希望を以て同店の將來を見守つて居る、パッカードの東洋總代理權を持つて居る東京の三和自動車株式會社が一九三五年小型パッカードを賣出す矢先に福昌公司との代理店契約を破棄しヤマト商會に肩替りした事實は、同店の將來を見拔き專務取締役たる葛和義雄氏の手腕に信頼した一例と認める事が出來る、同店の營業政策は販賣の中心を奉天に置き藤原取締役が支店長として號令し、大連本店は山下氏が押へ、拓け行く北滿を控へ且つ總ゆる方面に多忙な國都新京には中村取締役が從橫の鬼才を廻らし業務の遂行に當つて居る、其他社員は全部滿洲モータース當時よりの腹心の部下であり、フォード會社との意見の相違からとは云へ滿洲モータースを未練なく古河系に委ねて何等悔を殘さぬ葛和氏の男らしい態度に感激し滿洲モータースを飛び出した社員のみであるだけに熱意と清新の氣漲り葛和氏の抱懷する營業政策を守り目覺しい活動を續けて居る、尙ほ葛和氏は今日に於ても安價で實用向な自動車はフォードであると推薦する度量には事業家としての面目躍如たるものあり業界に信望を得て居る所因であらふ

燦として輝く! 卸賣のデパート 株式會社日和商會の全貌

小畠元三郎氏を社長とする株式會社日和商會は(資本金百萬圓全額拂込濟)大阪市江戸堀南通一丁目に本店を有し卷煙草に使用する卷紙の御商として古くより東京、上海、營口に支店を有し日本專賣局のみならず在支各煙草會社へ一手に納入し居る斯界屈指の商店であるが、滿蒙開發に早くより着目し諸般の計畫を進めて居たが漸く其準備なると共に雜貨の輸出入部を創設し大連出張所長に老練の評ある奧田岩吉氏を配して新京、奉天、鞍山の各出張所並に全滿を統轄せしめ、鋭意販路の開拓を策して居るが卸賣のデパートとして總ゆる種類の商品を各地本支店と連絡を計り、願る薄利を以て取扱ひ居るため從來の如くわざ〳〵日本内地へ仕入に行き又は出張員より仕入をする等の事なく途に安價に購入する事が出來ると共に各種商品共大量の在庫あるため創始匆々にも關はらず滿鐵及び滿洲國官吏消費組合其他著名百貨店と大量取引を開始して居るが更に、小賣部も開始し卸賣に等しい値段を以て需に應じて居る、時代は斯る卸賣のデパートの出現を熱望して居た際とて非常な好成績を示して居るが更に奧田氏の手腕と相待つて明日への一大飛躍が約束づけられて居る(寫眞は日和商會大阪本店の全景)

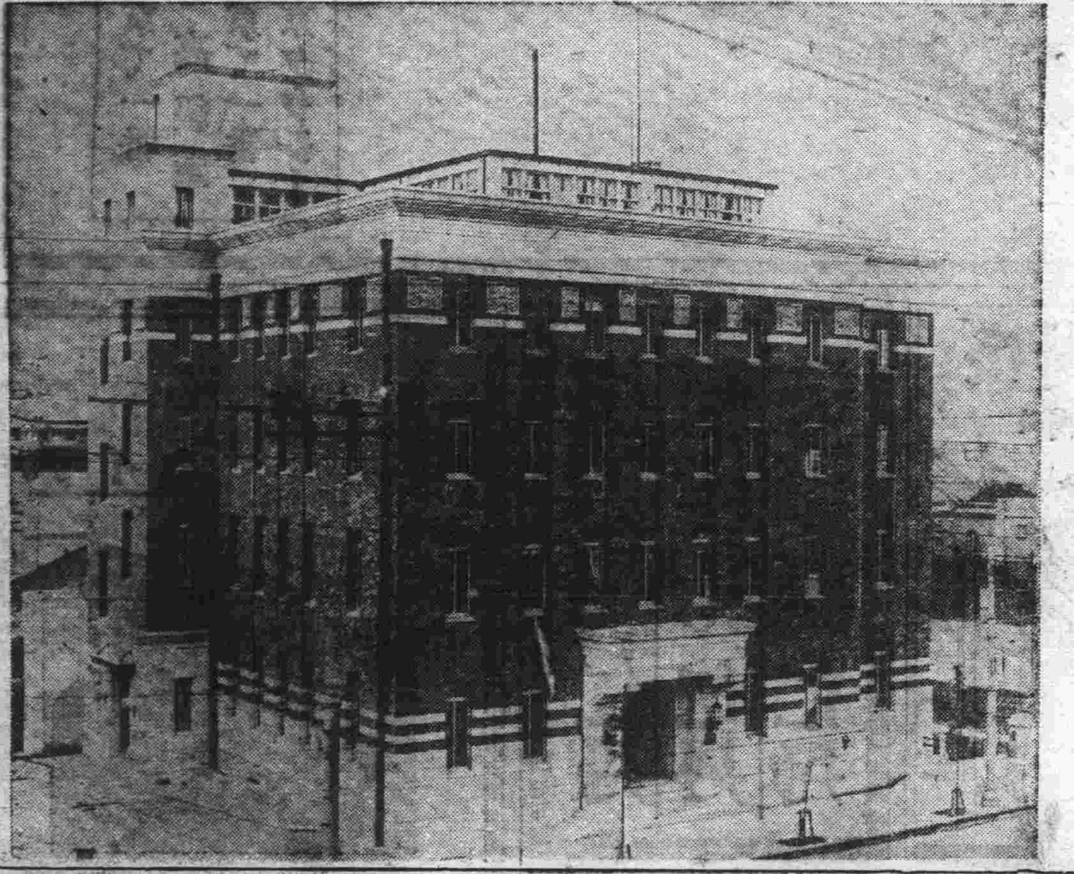

九ミリ半型映畫
アトキンソン化粧品　日滿總代理店
滿洲 伴野商店
大連市連鎖街京極
振替大連五六七三番
奉天日本郵便局私書函一一四九號

クロードネオン
本社 東京芝浦
支店 大阪川口
滿洲クロード電氣株式會社
大連支店 越後町三八
奉天出張所 青葉町四二
新京出張所 曙町二ノ一八

寫眞銅版
寫眞平版
寫眞凸版
ジンク版
岩合寫眞製版所
大連市二葉町二〇
電話二一一六八四番

大工道具
諸金物
一般諸機械
藤原幸治郎商店
大連市榮町二
電話三一三一二七番
本店 兵庫縣三木町

大會の劈頭を飾る 丁鑑修氏の始球式
長棍一打、熱球砂を嚙む快技
愈々あす西公園球場で

本社主催 新京野球大會

愈々明日に迫つた本社主催第二回新京硬式野球大會は午後三時三十分西公園球場で入場式擧行引續いて舊廳舍對中銀の試合で開始されるので各チームともに必勝を期しての猛練習を續けてゐる各チームのメンバーが發表されるや非常な人氣を博し優勝の豫想で持ちきれとなつてゐる、なほ開會當日滿洲國交通部大臣丁鑑修氏は特に本大會發展のため臨席し始球式をなすことになつた

大會は入場無料

本社主催の新京野球大會は入場料不用であるから觀覽者は定刻前場内に押寄せよき場所を選ぶこと

訪日滿洲記者の報告演說會

さきに滿洲國情報處の主催により皇帝の御訪日と前後して日本を訪ひ各方面を視察した滿洲國漢字紙記者一行は二十二日歸滿したが、近く大連、奉天、新京、ハルビン、齊々哈爾の各地に於いて報告演說會を開くこととなつた

天皇陛下 觀櫻御會行幸御取止め

【東京國通】天皇陛下には廿三日新宿御苑に於ける觀櫻御會に行幸遊ばされる御豫定であつたが、折柄の降雨の爲行幸御取止めとなつた

滿洲國防婦女會で 防空演習映畫

大滿洲帝國國防婦女會では専ら同會々員の同會自体の事業に對する認識を深めしめなほこの六月新京に於いて行はれる防空演習につきこれが豫備知識を與へるため來る二十五日午後六時半から防空協會の後援で記念公會堂に於いて防空演習映畫其他を上映なほ民政部の曲兼善氏の講演がある等である、入場無料

旬湯の匪禍 西澤少尉等六名戰死

【奉天國通】二十二日午後九時頃岫巖西方四キロ旬湯附近に百數十名の匪賊來襲の報に岫巖警備の西澤〇〇隊は縣警察隊〇〇名と共に直ちに出動夜陰に乘じ匪團を擊滅したがこの戰鬪に於て隊長西澤少尉以下我兵六名戰死又長岡岫巖警務指導官も名譽の戰死を遂げた急報により大石橋〇〇隊は本日早朝出動救援の岫巖に急行した

戰死傷者氏名

廿二日夜、岫巖の匪賊討伐に於る名譽の戰死者及び負傷者は左の如くである

△戰死
陸軍步兵少尉 西澤英勇
本籍、長野縣上水内郡津和村大字越道三二五三番地
上等兵 野崎豐藏
本籍 東京市江戸川區東長島町九三四
一等兵 吉岡康吉
本籍 東京市豐島區巣鴨町一丁目九番地
一等兵 村田重藏
本籍 東京市本所區石原町四丁目三ノ七
一等兵 小澤正一
本籍 東京市荒川區南千住町六丁目三十番地
一等兵 柳谷龜次郎
本籍 東京市深川區多木町十番地
△負傷者
上等兵 大島宇吉

白菊六年生 旅大旅行へ

新發屯白菊小學校六年生の旅大方面修學旅行は二十四日新京出發、同五年生の奉天、撫順方面修學旅行は二十五日出發することになつた

臺灣震災に延ぶ 新京人の隣人義捐
實業補習學友會員進んで 義捐金を本社へ託す

新京實業補習學校々友會は去る二十一日突發した台灣に於ける大激震罹災者にいたく同情を寄せ二十三日午後別項の如き手紙に金三十圓を添へ義捐斡旋方を依頼して來たので本社はこれを一時保管、新京署を通じ罹災地官廳へ轉送することゝした

廿三日 新京實業補習學校學友會
新京日々新聞社御中
謹啓、貴社益々御清穆之段奉賀候陳者今般台灣地方の震災意外に慘烈を極むる由貴紙により拜承驚きに不堪候、同封の金額甚だ些少に存候も罹災民救助費の中に御加へ被下様に斡旋被下度此段御願申上候 不一
（金三十圓別封）

日滿親善小使節 童兒團代表歸る

少年團日本聯盟からの招きに應じて日本の少年團との間に交驩を行ふべく去月三十日新京を發した日滿親善の小使節滿洲國童兒團代表一行十六名は日本各地に於て少年團との間に交驩を悉し無事使命を果して廿三日午後二時新京に歸着、童兒團總長鄭孝胥氏、理事長張燕卿氏その他へ歸國挨拶廻りをなした、一行の指導をなした吉村、竹下兩氏は語る

廿數日と言ふ長い旅行に一人の落伍者も何等の事故も無かつた事は喜びに堪えません健兒は皆日本がはじめてゞ内數人は海を見た事がないと言ふ狀態だつたのであちらへ行つて色々珍らしい事を見たり聞いたりしてとても喜んで居りました京から廣島、別府、鹿兒島熊本と巡つて朝鮮を經て歸つて來ましたが東京を始めとして各地で少年團との間に交驩會を催し、吳、熊本では産業博覽會の滿洲デーに出席して大歡迎を受けました、朝鮮を汽車で通るのに殆ど各驛で少年團の歡迎を受け日滿鮮親善の實を擧げたのは涙ぐましい限りでした、皇帝陛下横濱御入港の際は特に許されて和爾丸船上から御迎へ申上げました、林陸相、荒木前陸相、小磯前關東軍參謀長その他滿洲に關係ある人々にもお目にかかり教訓を受けました、使命を果した健兒等は今晩又は明日各々故鄕へ歸る筈です

親父教育
大人の運動場使用 室町校でお斷り
ビール壜、紙屑など 投げつ放しのだらしなさ

屋外運動の季節となり各學校のグランドは大人の野球其他に使用され中には使用後の掃除もなさずビール壜の破片などもそのまゝに投げ散らし兒童の運動に危險なるのみならず學校の許可なくして午前中使用し兒童の妨げとなることが尠くないので室町小學校では當分外部からのグランド使用を禁止する方針であると

×　×　×

滿人街に聽く（三）
階級の垣は滑らか 古着屋の哲學は
社會政策の遂行を説く

城内は小盜兒市場の眞ん中に賑やかな肉聲の音樂を奏でてゐるのは其處に立ち並ぶ古着屋オンパレードの番頭どもが古着をたたき賣りする聲、聲、聲である、それは耳に快よい聲の音色である、まるで日本の萬才のやうに二人で掛け合ひでやつてゐるのだ、少し飜譯して見やう―

A―そら來た、昔の大掛見これがたつたの八十錢―
B―こつちは模樣入りのズボンだ、これで一圓と二十錢ひとつ買つてお歸りなさい
A―今度は毛糸のジヤケツです、これでたつた九十錢、負けた負けた八十錢―
B―この女の上衣はどうだまださらだぞ、これで二圓だ買はねえか

これを續けること果てしがない、よくも訓練されたものである、そして實に音樂的なのだ―尤もあまり買ふ客はゐない―記者は奧に這入つて行つて大番頭らしきものと語ることにした

記者―儲かるかね？
古着屋―ぼつぼつですわい
記者―どんなお客さんが多いんかね―
古着屋―それは色んなお客さんが來ますよ、それで滿洲の面白いところ、うまく出來てゐると思ふところは、大体古着に在つても三つの階級に分れてゐるのです、それは服が大体體にでも合ふやうに出來てゐるからでもありますが、上層のお金持か先づ高い金を出して上等の服をこしらへる、それが暫らくすると賣つてしまふのです、それを次の中層階級が來てやゝ安い値段で買つて行きます、これで相當の間着たら又賣ります、するともうだいぶん古びてゐるわけですが今度はそれを最下層の人達が來て最も廉價に買ふわけです、どうです、都合よく出來てゐるではありませんか

なるほど、これは圓滑な社會政策の遂行であるに違ひない古着屋の番頭の哲學も仲々に傾聽させるものを持つてゐるわいと思つたことであつた、帶の地でも求めるのだらうか日本髮の女性が二人、鼠色の布地をひねくり廻してゐた、滿人服のみならず、洋服オーヴアなども澤山ぶら下つてゐます、汚いのもあるがきれいなのもある利用しやうと思へば利用出來るだらうと思ふ

膨脹國都の出産率 何と一日三人強
＝四月中既に七十二人＝

四月に入つて二十二日間に新京附屬地内の赤ちやんの出生數は何と七十二名と言ふ物凄いレコード―此等のお目出度のあつた各家庭及び各醫院の胞衣の後始末については衞生係が出かけるのであるが、春氣の爆發の故か四月になつてから二十二日までに七十二名分の後かた附けをやつてゐるなほこの外に衞生係の手をわづらはせず各家庭で始末する分もあるはずで正に生めよ殖へよの國都一風景である

猩紅熱衰ふ 來月注射施行

三月中旬から四月にかけて蔓延した新京の猩紅熱は一時は五十名以上の患者が發生新京分院に入院してゐたが四月には入つて四十名位に減少し最近では附屬地内外を通じて二十名程になつた、今年の猩紅熱患者には割合に大人が多く子供が少なかつた新京衞生係ではなほ續發を慮れて來月早々各小中學生を始め一般市民に猩紅熱豫防注射を施すので市民は進んで受射されたいと

特別市經理科長に 宇山氏が決定
總務處長にも擬せられた人 植田氏の好女房役

新京特別市公署經理科長として民政部事務官宇山兵士氏が有力候補として擬せられてゐたこと既報のとほりだが、いよいよ同氏も就任を快諾し近く正式發令されることゝなつた、氏は久しく滿鐵に在社、經理部方面にあつたが數字に明いうへになかなかの手腕家で、最初橋口氏の後を襲ひ總務處長にも擬せられたほどで植田總務處長の女房役として市財政の切り盛り役には蓋し最適任者だらうといはれてゐる、なほ氏は二十四日から取敢えず就任を見るはず

宇山氏略歷

山口縣人で明治三十年生れ、大正十四年三月東京帝國大學經濟學部卒業し直ちに滿鐵入社經理部勤務、昭和七年五月三十一日滿鐵退社と同時に滿洲國に入つたが始め國務院總務廳事務官として主計處一般會計科長となり、大同二年四月二十五日民政部事務官に轉任、總務司勤務を命ぜられ、同年七月一日ハルビン特別市總務處事務官に、康德元年一月一日再び民政部事務官に歸り地方調査會勤務、ついで同年七月一日總務司調査科に轉任今日に至る、さきの省制改革に携はり滿洲國地方行政の功勞者である

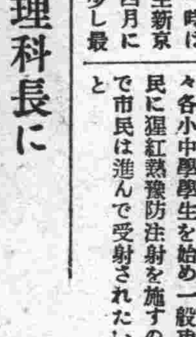
春 合服ノ御用ハ 商品豐富 技術優秀
大連 勝又洋服店 新京出張所 電話三四二五番

白菊校庭 新裝着手

新設屯白菊小學校の運動場は昨年校舍建築を終ると共に結氷期に入りそのまゝとなつてゐたがいよいよ二十三日測量二十四日より地ならしに着手今まで校舍の裏側から出入してゐた登校路も表側校庭の整地を使つて正面から出入することゝなるが土堤の木柵は本年度は假工事をなし來年度に於て本工事をなす筈である

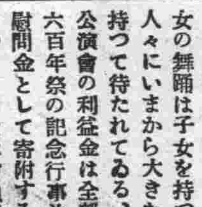

かつて仙人掌子から町田民政黨總裁とならべて日滿近めしの好取組として御紹介に及んだ東拓の渡邊支店長、かつてが新聞記者だけに頗るわかりがよく以來出會はすや否や「さあ行こう」と近いうちにめしの近めしがめしの間が近い近めしに化した由

▽……▽

めでたしめでたしといひたい處だが渡邊氏仲々の左利き醉ふほどにはしやぐほどに『これからカフエー天地征伐に關する件』『劍菱新京襲擊に關する件』など自ら先に立つて、關する件の連續近めし變じて梯子に關する件どんなものかしら……

市公署三幹部 挨拶に來社

新京特別市公署總務處長に任ぜられた植田貢太郎氏、同經理科長に任ぜられた宇山兵士氏は前總務處長秘書から水道科長に轉じた于開誠氏と二十三日挨拶に來社

CD軟式野球 庶務勝つ

CD主催軟式野球土木對庶務係の試合は二十三日午後四時三十分室町小學校グランドに於て土木先攻に開戰されたが結局十一對六で庶務に凱歌が上つた閉戰六時

黎明舞踊會 廿九日公演

新京黎明兒童舞踊研究會では地方事務所社會課、大新京日報社、本社其他各方面の後援を得て二十九日天長節當日記念公會堂において第二回新作發表舞踊公演會を開催するが全會員七十餘名の純眞な幼女の舞踊は子女を持つ家庭の人々にいまから大きな期待を持つて待たれてゐる、今回の公演會の利益金は全部大楠公六百年祭の記念行事並に軍隊慰問金として寄附することゝなつてゐるなほ會員券は普通券五十錢、學生、小兒三十錢である

協和會視察團 昨日歸京

内地における産業施設及び滿洲帝國展覽會見學のため約一ケ月に亙つて旅行中であつた協和會視察團一行十名は大興公司人事科長黑崎貞雄氏の引率で二十三日午後五時三十分帶あじあで無事歸京した

第二回新京野球大會
あす午後三時半入場式

試合 舊廳舍對中銀（西公園球場）
主催 新京日日新聞社

景品付特賣 山葉オルガン
山葉ピアノ 特製八十五鍵以下景品總當り
お子様の爲に お買求めの絶好期！
山葉洋行
本店 大連市信濃町
賣店 大連市浪速町
出張所 奉天市浪速通り
同 新京市梅ケ枝町
同 哈爾濱斜紋七道街

春の婦人服地と 洋裝雜貨流行品揃ひ
高級婦人服 新らしい型 新らしい生地
新京吉野町二丁目二十二 電話三二七九五番
明るい春の服地は申すまでもなく
帽子・首飾・腕輪・シユミーズ
靴下に至るまで流行の粹を取揃へ
て御座いますの春の御用意にはまず
中山へ・スカート・既製品豐富
中山婦人服店

廿周年記念 特賣デー
絶好機！
ダイヤ ヒスイ 時計

寶石堂 新京祝町キネマ前 電話三三一八番

眼鏡専門の店

解傭廣告
元外交員 鷲田久保 花屋榮一
右兩名四月十日限リ解傭致シ爾來當公司トハ一切關係無之候間御承知相成度爲念謹告仕候
昭和十年四月廿四日
新京大經路西四馬路角 合資會社 福長公司 電話六三九六番

女人婆羅門

長田秀雄 作　西正世志 畫

(百二十四)

若い日輪(三)

福地源一郎は、一介の新聞社の社長として、生涯を甘んずるやうな人ではなかつた。

明治九年の頃は、東京會議所の必要を痛感して東京會議所を設立し、その議長となつた。議員西村勝三、澁澤榮一等と謀つて、公事に盡す所が多かつた。明治十年西南の役が起るや、軍團御用掛りとなつて、親しく戰地に入つて觀察を遂げ、歸京報告の際は親しく陛下の臨場を辱なふし、拜謁の榮を得た。新聞記者として拜謁の榮を得たのは、福地源一郎が最初であつた。

明治十一年は、有志と謀つて、府法會議所を東京に設立してその副會頭に擧げられ、また府會議員に當選して、尋て議長に任じた。

一週間程休暇を得て修善寺へ保養に來たのは、この府會議員當選後であつた。そして端なくも町田毅道の次男信也と隣室同志になつたのである。

信也の父毅道は、東京本郷龍岡町に大きな邸宅を持ち、官界とは全然關係を絶つてゐる學士で、工部省では「雷」親爺とまで怖れられてゐた有名な官員だつた。

あまり剃刀のやうに切れ過ぎるのと、清廉潔白のため、或る上役に睨まれて些細の失策を楯に左遷されて以來、快々として樂しまず、とう／＼自ら退職した好漢であつた。

信也は、幼年の頃、この毅道にスパルタ式教育をうけて、福澤諭吉の慶應義塾に學び、卒業後、植物細菌學の研究に就つてゐたが、人の奬めによつて相州小田原の學校に赴任し、その教師となつたが、兩三年前から胃病と勞咳に苦しんで、日に日に身體が痩せて行つた。そこで學校のほうは、辭職願に托して、明治十二年三月の頃この豆州へ來たのであつた。

信也は、十數日間、退屈な旅館の一室で、ひたすら病の癒るをたのしんで居ると、端なくも父の先輩福地源一郎と逢つて非常に喜んだ。

源一郎は、毎日信也の部屋にやつてきて、信也を鼓舞した。

信也は、それが嬉しかつた。

「先生、うんと鼓舞し、うんと激勵してやつて下さい。私は、植物細菌學を研究してゐる一方、文學にも大きな野心を持つてゐるのです。大きな戯曲を書いてみたい、――それが只一つの念願です」

と、信也は、さう云つて、先生の顔をみつめた。

源一郎は、笑つて、

「戯曲もいゝ、――小説もいゝ、しかし、もつと／＼君は勉強するんだ。書くだけが終局ぢやない。心を充分練り、豐富にし、少くとも萬巻の書物に目を曝れて後、悠くり遣ることだ」と教へた。

信也は、

「先生は、戯曲のやうな仕事は末梢的な仕事だとお考へになりますか、戯曲を以て、人生の一部分を濟度し、淨化し、生活を樂しましめ、豐かにならせることが出來ますか」と訊ねた。

源一郎の顔は、やゝ紅潮を呈した。

「うん、出來る。我輩も、この修善寺温泉に浸つてから、種々と考へたのぢやが、我輩は我輩の政治的經綸を貫くことに失敗したら、一管の筆を持つて、特異の新文學の領域に向つて進まうかと思つてゐる。と云つたら、政治家の我輩の言として、何となく弱々しい言葉にも受取れるだらうが、しかし人間程自分自身をよく知る者はない。我輩も順調に行つて居れば、大臣參議位にはなつて居るであらうが、それにも成れんところを見ると、何處かに缺點があると見える。實は、内々で、日本の演劇改良を志し、市川團十郎と謀つて活歴風の演劇を創始中なのぢや」

大阪商船出帆

門司、神戸(大阪)行

×印二三等船客設備船　▲印廣島寄港　(午前十時大連出帆)

×たこま丸　月　日
扶桑丸　四月廿六日
×志あとる丸　四月廿七日
うらる丸　四月廿八日
はるぴん丸　四月廿九日
熱河丸　四月三十日
ばいかる丸　五月一日
うすりい丸　五月三日
亞米利加丸　五月四日
吉林丸　五月五日

切符發賣所　滿鐵沿線主要各驛及各地ジヤパンツーリストビユーロー案内所

船車連絡切符(往復切符は汽車二割引、汽船一割引、通用期間二ヶ月)
大連、門司、神戸間乘船切符(往復切符は復路運賃二割引通用期間三ヶ月)

專屬荷扱所　各地國際運輸會社支店

大阪商船株式會社
大連支店電(二)一一五一番
奉天出張所電話四〇八九番
新京出張所電話二三二一六番

北日本汽船

日本海日滿連絡船敦賀行
◎滿洲丸每月六、十六、二十六日
雄基發　前九時
清津發　後五時
◎天草丸每月一(大月卅一日)十一、二十一日
雄基發　前九時
清津發　後七時
◎國鐵及滿鐵主要驛並にジヤパン、ツーリストビユーローにて敦賀經由内地主要驛行連絡切符發賣

料理　大吉　富士町　電話二一五番

村中吸入器で
特効　肺炎　氣管支炎　百日咳　咽喉カタル
吸入藥　ノドトール　定價二円三十錢
村中兄弟商會

毛生え藥はフミナイン

博士創製の毛生え藥
◎田中醫學博士方劑
◎說明書無代進呈

田中醫學博士創製の毛生え藥フミナインは毛髪の發生を促進し、その脫落及び雲脂を防ぎます、即ち頭髪、眉毛、髯、腋毛其の他人體毛髪のあるべき部分の毛髪の薄きものを濃くし、纖細の毛根にても毛生え藥フミナインの塗擦により漸次長生せしめます。又禿頭病に因り毛髪の脫落の場合其の脫落を防止し、且つ之等諸病に原因する頭髪脱毛に對しても病菌を撲滅して同様毛髪を發生せしめます●禿頭病●若禿●薄毛●脱け毛●腋毛●かもじ禿●眉毛薄き●生え際の不格好●男女あるべき所に毛無き方……は彼と云はずスグお用ひあれ●

(全國藥店に有り)

フミナイン價　五十錢、九十錢、一圓六十錢、三圓、五圓五十錢、送料内地十二錢、萬一品切の節は代金を添へ左記發賣元へ御注文あれ、即時發送す。

模造品多し必ずフミナインと御指名の上御買取下さい

發賣元
東京市芝區田村町四　電話芝一八七四番　振替東京三一八三二番　東京藥院
大阪市赤十字病院前　電話天王寺三五五六番　振替大阪五〇八一八番　東京藥院

●廣告の御用は電三三〇〇番へ●

廣告

海陸運輸　内地仲繼　市内運搬　引越荷物　其他一般

トラックで安全、確實迅速、低廉に運搬致します
御用命下さい

新京富士町六丁目二番地
丸仲運輸新京支店
電　二三二七番　六五五一番
本店　大連市信濃町一二三五番地　振替大連六四八一番
支店　金州、奉天、哈爾賓、吉林

國都ホテルと食堂
御宴會　御會食
お家族連れの御食事には唯一の店
國都新京　ホテル國都
神社お參拜、西公園お散策のお歸りにはお立寄りを願ひます
お朝食七時ヨリ　お晩食十時マデ
新京中央通(神社南隣)電話代表四四一五番
お献立ハ毎日和洋食共取換ヘテお調理致シマス
お定食ノお値段其他主ナル召上リ物下記ノ通リデス
洋定食　朝 ¥1.50　晩 ¥2.00
和定食　朝 ¥1.00　晩 ¥1.50
天プラ定食 ¥1.00
寒の内 ¥.80
お子様弁當 ¥.50
紅茶、サンドウヰッチ、洋菓子、季節飲物、季節果物
●和洋食共出前出張お調理致シマス●

學生の頭の藥はれやか

登錄商標
森永ミルクチヨコレート
Morinaga

難病の淋病も必ず全治す
複方ノボノール球の偉効
・藥店ニアリ・

◁新京名產▷
●壽茶●
日滿壽茶は健康又は脚氣ジンゾウに卓効ありと傳へられし茶にて唐もろこしを主として精撰加工他の茶に比し獨特風味より
(百匁入　定價金參拾錢)
新京高砂町
製造元　高砂園
電話四八二〇番

アレドメに　美顔料　白粉下は是非
キンシクリーム

あらゆる料理を必ず美味くする
味の素
(登錄商標)

あぢのもとの起原

味の素は、小麦、大豆等の蛋白質を分解して造つた白色の結晶で、その主成分はグルタミン酸ナトリウムである。明治四十一年池田菊苗博士が昆布の味を研究しアミノ酸の一種のグルタミン酸鹽類が昆布の美味の根源である事を知り、蛋白質を分解してグルタミン酸曹達を製造する事に成功して出來たもので、弊社の前社長故鈴木三郎助が右發明を工業的に實施し「味の素」の商標を附して世に供給し始めたものである。

宮内省御用達　味の素本舖　株式會社　鈴木商店